No 8477 Shanghai Friday March 9 1928. THE EASTERN TIMES Published every morning Including Sundays

時報

中華民國十七年
三月九日星期五
舊歷戊辰年二月十八日
今天二張售大洋三分
第八千四百七十七號

定報價目 本國及日本一個月一元 六個月五元七角 九個月八元四角 全年十一元 南洋歐美各國一個月二元 三個月五元八角 六個月十一元四角 九個月十六元八角 全年念二元 報費先惠郵票九五折算

廣告刊例 「封面及評前」二行起碼每日每行一元四角「圖畫時報」每英方寸每次一元五角地位須於三天前預定「新光小廣告」三十字起碼每日每字二分「新聞欄內」每日每行四角五分「普通地位」三十字起碼每日每字一分二厘「彩色廣告」加一色手續費十元二色四十元三色九十元四色一百六十元地位格色須預向本館廣告部接洽

本館編輯部設於新江路二十五號(小花園南首)電話中央六一二〇四 營業部設於山東路A字六號 電話中央六一二〇一 電報掛號二五一四 ▲中華郵政特准掛號立券 按照標包特別優待寄送之報紙

漢蘇公司明日開幕歡迎參觀

發行最新發明政府獎勵特許專利之鍾靈印字機

專售巴黎新出最珍奇最美麗各種粧飾應用物品

靜安寺路五十號卡爾登跳舞場前商

上海特別市市政府秘書處通告

市長會客時間經規定星期一・三・四・六日午後一時至二時特此通告

華社攝影展覽會

自今日起開會三日

(三月九・十・十一・日)

歡迎各界參觀無須入場券

本社為南北攝影同志所組織以提倡藝術為宗旨擬每年舉行展覽會一二次凡屬同好皆可加入惟以有藝術興趣者為限並無比賽或以錢物給獎等情茲恐各界誤會特此聲明

華社謹啓

(時間)每日上午九時起十二時止下午一時半起六時止

(地址)浙江路廿五號小花園南首時報館照相室

◎此處廣告係永安堂出資贈登◎

大海軍主義

(阿墨)

英國人常常自誇地說：「凡太陽光照得着的地方、都有我底領土」不錯！英國是個強盛國家、照我們中國在從前元朝時代、也有極大之領土、可是現在民主的時期、便把牠也不當做問題了、然而英國能夠保護至今、完全是靠他底大海軍主義的厲害、所以怪不得他依舊地大言自誇、現在我也敢自誇地說：「凡日月星辰所照得到的地方都有虎標永安堂的藥品」因為牠底藥力實不減英國的海軍如**萬金油**內服外搽統治傷風感冒病魔不得侵入、**頭痛粉**力制陰邪鬱火、能使頭腦新穎**八卦丹**消痰益氣止咳生津能使口氣清香身體強健**清快水**治積食不化大便閉結驅除腹內腐壞分子肅清內部有此各大偉力所以暢銷世界並非自誇謂予不信一試便知

總發行上海北四川路八十九號**虎標永安堂**電話(北)二七三六

法租界新開河**林大森總代理**

商務印書館 重版哲學科學書

◀哲學▶

尚志學會叢書 笑之研究 張聞天譯 (二版)六角五分

新智識叢書 我的信仰 何道生譯 (二版)二角

新智識叢書 青春期心理學 湯子庸譯 (三版)七角

◀科學▶

中國科學社叢書 科學概論 任鴻雋著 上卷(二版)六角

科學叢書 生與死 蔣丙然譯 (二版)二元

新時代叢書 進化─從星雲到人類 太朴譯 (四版)四角

算學叢書 二次方程式詳論 何魯著 (二版)九角

(16:12-17:1)

中央信託股份有限公司召集第七屆股東定期會

內應帶股票至本公司股務處驗明收入場券及選舉票以憑出席查本公司投票在會期前一個月內(二月十八日起至會終日止)停止過戶除函達外特此通告

本公司第七屆股東定期會茲訂於民國十七年三月十八日(即夏歷二月廿七日)下午一時在上海北京路九十八號本公司開會務請在股諸君於開會以前[illegible]

上海電報局敬告收報人注意

敝局信差分送各電對於收電人欵禁需索各費近據小北門仁記里何君報告二十七號信差[illegible]不交藉端需索等情敝局訊悉屬實立即將該信差斥革以儆效尤外並請收電人以後如遇有信差需索情事須記明其號衣上所佩銅牌號碼來局報告以便從嚴處分再收電人以後對於收到電報時除在回單上簽字或蓋章外務須填寫收到時刻俾便查考而昭鄭重特此通告

上海賽馬

陽歷三月十號即陰歷二月十九日下午一點一刻起賽入場券會友部(即靜安寺路出入)每位洋五元普通部(即馬霍路出入)每位洋一元場內備有西餐茶點 上海跑馬總會啓

引翔鄉賽馬

陽歷三月十一日即夏歷二月二十日星期日本會在引翔鄉舉行第三十九期賽馬下午一時起賽共賽十一次場內備有中西餐及茶點特此公告

上海中國賽馬會謹啓 2387

人生對於經濟問題、祇有兩條出路、第一條、專恃人力、不圖機會、每日每月、將所有之錢、積聚至於數年數十年之後、得一成數、第二條、雖用人力、卻圖機會、以半時所有之錢、遇有可以少博多之事、即行一試、苟有幸運、能如所願、立時可以致富、凡屬世間一切、為農、為工、為商、為投機事業者、莫不由此兩條出路所化生、本會儲戶、每月儲蓄、至滿期後、所收本金及紅利、得一成數、即為恃人工之結果、其外、又有每月開獎、所得獎金、即為善用機會之結果、如今本會獎金、特獎一項、已有二萬六千餘元之鉅數、其他、一二三四等獎、每球已各有三十六個、附獎末獎、尚不在內、是在本會儲蓄者、人工與機會兩種出路俱備、實為解決經濟問題之最善辦法、有志者請速來入會詳情函索即寄

上海法租界愛多亞路七號 萬國儲蓄會啓 2354

上海特別市工人總會緊要通告

本月十二日為總理孫中山先生逝世三週紀念日本會與本市各區黨部聯合發起決定於是日分區舉行總理逝世三週紀念會凡我各級工會工友准於是日休息一天外希遵期率領全體工友照後開時間地點就近參加藉表哀思而示熱烈除通令各區辦事處轉令所屬各工會遵照外恐未週知特此通告

南區上午十時南市公共體育場 北區上午十時閘北青雲路 浦東區上午十時浦東陸家宅

孫中山先生是國民革命導師
孫中山先生是世界被壓迫民族的救星
孫中山先生精神不死
繼續孫中山先生的革命精神
肅清殘餘軍閥由國民黨統一中國
一切被壓迫民衆在三民主義旗幟下團結起來
實現總理遺囑速開國民會議
實現總理遺囑廢除不平等條約
惟有三民主義纔能解放民衆的痛苦
紀念總理要澈底肅清中國共產黨
紀念總理要澈底剷除貪官污吏土豪劣紳
紀念總理要澈底肅清惡化份子
要實現三民主義必須肅清利用土匪流氓殘殺農工的共產黨
首都各界總理逝世三週年紀念大會籌備處宣傳部

東方雜誌 第二十四卷 第二十二號

▲每册一角二分半 ▲全年二十四册連郵費五元

對於時論「中國人口問題」的總答辯……楊教春

慕沙里尼的自述與福爾里警察所記述的慕沙里尼……檀桐孫

國際
滿鐵外債的國際關係……育幹
地中海的新均勢……育幹
興登堡八十歲……化魯
羅馬尼亞鐵腕首相去世……化魯

東方與西方
服爾德與中國……歐樂
新中國教育的兩大條件……衛中
蘇聯在北滿活動之近況……Y. Hugh
中東鐵路的現狀……遠東時報

外蒙古探險紀略……叔諒
小說之藝術……黃仲蘇
人造汽油……李嘉秀
滿天星(小說)……姚萬年
煙(小說)(俄國郁介涅甫著)……林守莊 仲雲譯

新語林
鐵男與囚犯大使……知
美國人的離婚高潮……初
世界語四十年……之
巴比倫古城的發見……遠
馬可波羅羊栧探記……十

商務印書館

國內紀載

中央常務會議

◎八日上午十時、中央常委會開第一百二十一次會議、出席蔡元培・周啓剛・譚延闓・繆斌・于右任・丁惟汾・柏文蔚・朱霽青・白雲梯・丁超五・經亨頤・何香凝・李烈鈞・蔣中正・主席于右任、決議案(一)總理逝世三週紀念大會籌備處提出之紀念大會程序單、通過、(二)國民政府函請加推鹿鍾麟・商震・宋哲元・劉郁芬・四同志為國民政府委員案・決議與楊虎城同志一併呈交下次全體會議、(三)推柏文蔚・白雲梯・兩同志代表中央出席一一二二慘案特別法庭、(四)中央組織部長蔣中正呈請以陳果夫委員代理案、決議照准(五)中央組織部組織條例通過、(六)中央組織部提議、各省或等於省黨部指導員、應由組織部提出常務會議通過、以明職權案、決議照辦、(七)中央組織部提議、各部處會組織法、應交付組織部審查提出公決案、決議照辦、(南京八日電)

▢通過總理逝世三週紀念大會程序 ▢推柏文蔚白雲梯出席一一二二慘案特別法庭 ▢陳果夫代理組織部長 ▢中央組織部組織條例通過

◎總理紀念會場行禮、譚延闓主席、朱霽青司儀、蔣中正報告、何應欽升旗、大學院唱紀念歌、于右任代表中央黨部、譚延闓代表國民政府演說、中山陵植樹、蔡元培主席、陳肇英司儀、何香凝代表中央李烈鈞代表國府演說、(南京八日九時電)

蔣總司令明日赴徐

◎蔣總司令因事改十日出發赴徐、(南京八日中央社電)

外長來滬訪英使
外次唐悅良就職

◎外長黃郛、因英使藍溥森已到滬、今夜特赴滬往訪、(南京八日下午一時電)

◎外交部次長唐悅良、八日下午二時正式就職、部長黃郛行宣誓禮、(南京八日電)

軍委會定閱軍程序

◎軍委會總部通令各軍檢閱日期地點、(一)五日六日、徐州駐軍、(二)十二十三日宿蚌駐軍、(三)十五十六日、本京駐軍、又檢閱分類、(一)官佐履歷、(二)官兵名冊、(三)武器彈藥、(四)馬匹點驗、(五)馬匹裝具、(六)交通器材、(七)工兵器材、(八)衛生材料、(九)被服裝具、(十)經理四柱、並有檢閱委員製定表式、分別飭填備查、(南京八日電)

◎總部定十一日檢閱第十軍、軍長楊勝治八九兩日先行檢閱、(南京八日電)

馮玉祥抵新鄉

◎馮玉祥五日晚十時、離鄭北上、六日寅刻抵新鄉、(南京七日中央社電)

◎航空司令增派飛機五架赴徐、以天雨、七日晨改由火車運去、(南京七日中央社電)

薛篤弼將赴京就職
孫岳等已由鄭赴漢

◎薛篤弼六日午來新鄉、馮玉祥促其赴京就內政部長職、薛七日晨返汴、不日赴京、(新鄉七日電)

◎五日晚孫岳・周震麟・孔繁蔚・由鄭專車赴漢、馮玉祥親至站送行、(新鄉七日電)

馮玉祥保薦黨政人員
購辦美國胡桃十萬株

◎馮玉祥電中央黨部、保豫陝甘三省整理黨務委員、豫為郭春濤・鄧飛黃・凌勉之・何其鞏・黃少谷・任右民・陳天秩・鄧哲熙・劉景健・陝為黃統・田雄飛・過之翰・王鳳儀・張丈穆・蔡鳴珂・楊耀東・田昆山・李世軍・楊慕時等、(新鄉電)

◎馮玉祥電中央、請以高等法院院長鄧哲熙調補河南民政廳長、總部執法司長張吉墉、將繼鄧充高等法院院長、(新鄉七日電)

◎馮玉祥調何其鞏任內防處長、所遺豫南行政長缺、以蕭楚材接任、(新鄉七日電)

◎鄭州電、西北軍政治部、自郭部長春濤回部後、即積極整頓部內事務、昨並通令各級政治處同志加緊工作、以期北伐指日完成、聞郭部長亦定於七日赴前線工作、後方已移汴、由秘書處長高新華暫負責、(南京八日電)

◎西北政治整理委員會、八日下午一時在國民政府開會、到李烈鈞·張之江·易培基·于右任等四人、議決案件、㈠從前部長制不甚適宜、現改爲委員制、㈡西北軍全軍設委員九人、委員長一人、政治工作員十八人、㈢委員由會中內定、再電馮總司令徵求同意、㈣委員長人選、擬在郭春濤·何其鞏·李鳴鐘·李執中·四人中擇一人任之、（南京八日電）

◎四日國聯軍特別黨部議決、鄭州黨部由浚勉之負責、開封由郭春濤負責、（南京八日中央社電）

◎馮玉祥派員赴滬、購美國胡桃樹十萬株、以備栽種、（新鄭七日電）

白崇禧籌備參加北伐

◎漢口電、白總指揮以湘底定、率第七第十三第十九第十八等軍、由京漢參加北伐、聞已派李副官在漢籌備運輸事宜、（南京七日中央社電）

嚴重辭鄂民廳長

◎嚴重電張之本、謂不諳民事、當請政府另簡賢能、張復電、希即回鄂就職、勿使省政再生波折、（漢口八日下午二時電）

◎美使准八日乘瓜耳艦赴重慶、（漢口八日下午二時電）

粵省派兵北伐計劃

◎李濟深決定對省外一致貫澈北伐主張、對省內實行肅清土匪、令范石生·許克祥·胡鳳璋·及陳學順部集中郴州、爲北伐前頭部隊、許擬一星期內出發、（香港八日下午九時電）

◎范石生不願入湘、派丁星堂赴寧謁蔣、（香港電）

◎周西成派朱維中代表來粵、藉商解決湘軍、六日抵省、（香港八日下午九時電）

范石生剿共請械

◎范石生電駐省辦事處、三日夜四十六師進攻仁化安岡共匪、四日晨用地雷炸匪巢、匪仍憑險死抗、尚未成功、傷官兵百餘、請領火藥一二千觔、魚雷引線百丈、退管炮彈五百顆、迫擊炮彈二千顆及藥品備用、（香港八日下午九時電）

呂苾籌代國府秘書長

◎國府令、准逵磐海請假期內、以呂苾籌代理國民政府秘書長、（南京八日電）

陳調元赴皖就主席職

◎陳調元八日首途回安慶、就安徽省政府主席職（南京八日電）

張貞由廈赴福州

◎張貞偕許卓然自漳抵廈、即轉往省垣、（廈門電）

◎方聲濤有先赴閩北巡防議、（福州八日下午四時電）

時人行踪

◎新任工商部長孔祥熙、浙省政府代主席蔣伯誠、今晨抵寧、（南京八日下午一時電）

◎三十二軍錢大鈞、今晨來京、謁蔣總司令、（南京八日下午一時電）

◎鄂禁煙正局長謝尹、副局長彭壽生、今晨由滬到寧、定明日赴漢接任、（南京八日下午十一時電）

奉方集重兵京漢路

傳作義部運往黑龍江

◎于學忠司令部設邯鄲、所部在漳河北岸佈防、（北京八日下午六時電）

◎張學良楊宇霆令保定模範軍、開石家莊增防、（北京下午六時電）

◎張學良楊宇霆昨夜回保定、（北京八日下午十時電）

◎軍隊逐日沿京漢鐵路南下、晉豫邊界目下驟集重兵備戰、（北京八日電）

◎奉方調砲兵一團赴兗州、協助孫傳芳軍防魯西、（北京八日下午十時電）

◎褚玉璞張宗昌在濟議決合直魯兵力、協防德州、（北京八日下午十時電）

◎駐通州傳作義舊部、撥歸吳俊陞節制、運送黑龍江、該軍已準備開拔、（北京八日下午四時電）

港督赴廣州

◎港督八日夕啓程來省、（香港八日下午九時電）

平潭案嚴重抗議

◎平潭日艦鎗殺民人案、省府昨令交涉員向日領提嚴重抗議、（福州八日四時電）

日警擅捕案仍未釋放

◎日警擅捕四韓人案、八日日領對釋放無答覆、廈門各界大會議決、實行對日全體經濟絕交日期、由委員會決定、（廈門八日下午八時電）

蘇俄捕華僑沒收財產

鄭延禧請示交涉辦法

◎鄭延禧電告、蘇俄國防局在俄京逮捕華僑、並沒收華僑火磨公司財產、請示交涉辦法、（北京八日下午四時電）

麻城兵變

◎駐麻城任軍朱海莞部譁變、陷縣城、（漢口八日下午二時電）

◎房縣神匪、四處殺刦、（漢口八日下午二時電）

粵省黨政訊

粵漢廣九將接軌

◎政治分會派陳濟棠馮天如等五人爲改組市黨部委員、（香港八日下午九時電）

◎政治分會擬設全省善後委員會、內設各屬綏靖處、前傳設綏靖總處不確、（香港八日下午九時電）

◎鄧世增定十一日接任公安局長、（香港八日下午電）

◎建設廳派陳劍如·卓越·雷觀海·胡繼賢·爲整理粵路委員、分任經理、車務、工程、會計事、粵漢廣九接軌章程已脫稿、（香港八日下午九時電）

◎李濟深呈國府、請通緝共產黨符傳鉎（南京電）

贛省近聞

◎萍鄉難民電請停辦中學、移作剿匪兵餉、（南京八日一時電）

北京彙聞

◎権運局奉令每引加北伐軍費附捐九元、（南京八日一時電）

◎關稅自主委員會即正式成立、潘復兼主席、（北京八日下午十時電）

◎齊廳王漢華署長因焦急而死、（北京八日下午電）

北京公債市況

◎八日公債市、九六開盤二七六、收盤二七五七五、後場九六開盤二七七、收盤二八四、六釐六六六、成交二百餘萬、（北京八日下午六時電）

春明幻影

是非得失聊復爾　各有無邊春夢婆　（蒼松）

新春以來、天氣日趨溫暖、萬物昭蘇、又到了花氣襲人草長鶯飛的時候、只是人事蕭條、衆生苦悶、處處皆然、年年如是、未免辜負這美景良辰大千春色耳、

北部之老當家的（手捺「帥」字令旗之第一脚色）及一般（內穿靠·外加蟒）的諸大將、對於魯南晉北、只顧「扎住陣脚」、而傾拔精銳以集于京漢、向幾南直西攻守兼施、勢不兩立之兩方、將來當有算總帳之一日、而此時之前線、則彼此之一槍一刀、防地之或得或失、尙不過「漫漫的拉鋸·小小的寒熱」、無涉於澈底之解決、此皆局中人所信以爲然者、

舊曆新年以來、各大將曾兩次來京、即外間所謂爲軍政會議者、一時「擁戴最高、正名定分」「軍民分治」「統一財政」「改組內閣」之議案、傳說甚繁、而其實無所謂會議、更無所謂議案、彼等皆糾糾桓桓之本色、三國桓侯、水滸鐵牛之一類、覲面雖照例有幾句「咱們要商量商量」、而三言兩語之後、就拉桌子、數籌碼、努力於方城之陣矣、在江南失敗依天師籬下的悟空尊者、北歸以來、南奔北走、東擋西殺、似是脾胃不倒、能縮能伸、而從其對客談話之口吻上可以看出其「降格以求」之苦衷、其每次入內陪從竹戰、照例攜支票兩千元爲最高限度之報効、過此數則一概以欠賬了之、彼似不以北方幹部諸人之酣嬉、托大爲然、然彼云實已傾心於天師之福運、情願依附末光、並爲低頭於下之人耳、頗聞悟空於新春在京宴會席上、曾非正式提議歷史上之某種制度、欲聯合衆將同起擁戴、此種制度、即年前東方電所傳、而見於上海各報者、某老將見報後、曾邀集東西各外國記者爲一度之剖白、謂已無此心、且不至若是之愚、歐美記者、遂疑係矮人方面之有意造謠、（時矮人方以滿蒙問題、與北方幹部有所齟齬）後既無此事實、遂幷此傳說而消沉矣、今又傳悟空有此議、誠極撲朔迷離之能事也、

一向觀望南北形勢、不肯參加北方局面之諸官僚博士、今已紛紛投効、回翔不定之梁間燕子、已就稅務督辦、以籌措關稅活動財政自任矣、西洋博士研系名流之四維先生、已就外交總長矣、隱迹津沽之威靈吞博士、已就關稅委員矣、其他安福·研究·袁段舊部、皆一變其看風頭之故態、而向京中紛紛獻策上條陳、大活動而活動矣、果已看得準算得就耶、噫嘻、

李烈鈞招待日本記者團

國府委員李烈鈞七日下午六時、在國府會議廳招待日本新聞記者團、計到上海每日新聞添田嘉一、日本電報通信社上海支局、大阪每日新聞上海支局、田中幸利、東方通信社杉谷善藏、上海每日新聞日森虎雄、日本新聞聯合社塲木義隆、新聞聯合社波多博、江南晚報社上海每日新聞社社長山田純三郎七人、由殷汝耕翻譯、李委員略謂此次貴國選舉、敝國人民均熱烈希望民政黨佔勝利、敝黨自開四全會後、全體團結、益爲堅固、完成北伐、是極可操勝算的、中日兩國的國民感情、本來是很好的、即如前次貴國頭山滿先生來南、對於敝黨勸告非常懇切、十三年我到貴國、剛下火車時候、貴國一般民衆、及勞働界、均前來歡迎、並且很懇切地表示同情敝黨的精神、由這兩點觀察可以看得出我們兩國國民的感情是很好的、仍希望諸位對於兩國間的感情、時時鼓吹、并將敝黨的精神主義、向貴國民衆鼓吹宣揚云云、旋由該代表答稱、貴國自辛亥革命後、各項事業、都日見發達、即就南京自貴政府成立到現在來觀察、比去年七月間那次來的時候、各項事業發達得多、進步得多、貴國一般青年的革命精神、實比敝國的優勝得多、中日兩國間人民的感情、本來是很好、這是得新聞報紙鼓吹的甚大、以後希望貴國的報界或通信社、也要派代表在敝國設立機關、以便隨時互通兩國間的國情云云、

蔣作賓將任戰地政委會主席

（中央社）國民革命軍總司令部組織大綱中、曾規定有戰地政務委員會之設立、以處理戰地內之民政、外交、財政、司法、交通各要政、蔣總司令刻以北伐開始在即、特呈請國府成立戰地政務委員會、經國府會議通過、蔣當即具呈請任命國府委員蔣作賓爲戰地政委會主席、聞國府方面已定九日提出大會討論、

首都婦女紀念三八節

昨日爲「三八節」（即婦女節）、首都特別市黨部青年婦女運動委員會、假金陵大學爲會場、下午一時舉行紀念大會、市黨部爲下關各界婦女入城內參加大會便利起見、特致函市政府、請轉飭江寧鐵路局、於午後一時、特備專車兩輛、載參加大會者、至無量庵車站、午後六時、再備車載返下關云、

錢大鈞部分駐浙東西

三十二軍所部、將分駐浙東富陽桐廬、浙西杭滬路綫、鞏固浙防、錢大鈞軍長定十日來杭、

方鼎英部抵龍游

國民革命軍第四十六軍方軍長電浙當道、開拔過境、請代募夫卒、前鋒已抵龍游、

第七軍伍部陸續回桂

第七軍第四師長伍廷颺、奉命班師回桂、伍氏已至柳州、先頭部隊亦已陸續開赴柳江各屬原防駐紮、最近復有該師部隊、由粵到梧、即向上游開拔、聞係取道濛江、前往桂林分防、

楊森向中央自辯

前二十軍長楊森、有佳（九日）電致中央委員會暨蔣介石總司令、有所剖白、原電如下、中央委員會國府蔣總司令鈞鑒、儀寧國府陽日明令、免森本兼各職、並令劉湘指揮劉文輝、接收二十軍部隊在案、軍人祇知服從、曷敢申辯、然爲尊重中央威權起見、不能不有一度之聲明、非對於個人自辯、蓋個人之去就甚微、關於革命前途極大也、二十軍之部隊、於革命戰線上、兩次奮鬥、森不能不懇請中央各主席暨總司令准予查核、務賜平反、森自中國畢業以來、好讀革命書報、稍志從戎、即投身於同盟會中、辛亥就時、圖安成都之變學、[illegible]無一不在、雖馬前無名之卒、夫捕人獄、而一份子之天職、未敢放棄、迨至鄖口之役、袁匪之賊、蕩於三川、有令紐存營長楊森、遂乃亡命於滇池、歷經無限艱辛、而矢志則始終如一、森在滇州軍變成都之際、革命事業、同未嘗旨言、而凡教育也、森林也、市政也、交通也、皆本革命之精神、以圖建設、事跡昭昭、無待森之曉曉者也、森平日不敢自謂爲時髦之忠實同志、然服膺我總理與我總理之三民主義、固自信不敢後人者、於其乎森明許森種種權利、總指揮有義與現欵五十萬元、子彈二百萬發、希使俱到、川中將領、同時皆奉到中央無線電令、而到仙桃鎮響應者、則獨二十軍也、森冒矢石、師旅長皆帶重傷、沿川不久、森湖鏡未平、而二次又討唐矣、唐黨我主席、長華軍團、與平分武漢、唐之計劃、以其大部份扼守武穴黃石港、壯擊破剿西脆弱之軍、然後再與下游大決戰、森若不趨當陽、擊潰唐軍、則勝負未可知、迨鄂西既敗、唐不能不棄武漢而下野矣、森亦曾請解散西路討唐軍委會主席、並請歸還宜沙民財各政、與酷編二十軍部隊、蒙俛需獎慰有加、乃強敵前降、而戰令突來、責森包庇與假令、忘鬪死灰復燃、與在森之境內、責無旁貸、與若逃匿別處、則何庇之謂何、應如何詳予考查、使虛實昭著、中央自有權衡、不勝惶恐待命之至、伏乞鈞鑒示遵、楊森叩佳、（又有齊（八日）電、由二十軍官列名、請派員到川考查、原文從略）

蘇省商聯會閉幕

請願修改印花稅新章與勞資仲裁條例

江蘇全省商會聯合會、於七日午後繼續開議、蘇民生主席、議決要案、㈠淮安淮陰兩商會提議、請大會代呈政府、迅飭淮安關監督、立將落地轉河兩稅一併取消案、（議決）照案呈請、㈡蘇州總商會提議、爲加徵箔類二五特稅、商民力難担負、擬請政府收回成命、以蘇商困案、（議決）呈請政府、照案辦理、㈢平望商會提議、重行提議歸併吳江等處三稅所一案、請函財政當局實行、（議決）照案辦理、㈣龍潭商會提議、爲上海特別市政府財政局徵收不合法之石灰捐、以致龍潭石灰業幾瀕絕境、懇請大會轉令撤銷、（議決）推龍潭商代表葉爲怡、前往面陳、並函請上海特別市政府查照、㈤汜水商會提議、呈請省政府交通部、呈請軍事當局、通令各地駐軍保護航運、以郵商艱、（議決）照案辦理、至此、屠宜厚請變更日程、先議審查報告修正印花稅新章、吳敏於沈則飛主張一面推舉代表至國府請願、一面要求官廳如向商店檢查印花時、須由本會派人參加、經主席推定王曉籟·葉爲怡·嚴敬之·程幹卿·任璋卓·吳敏於·爲請願代表、㈥丹陽商會提議、解僱夥友所有權、應屬於店主案、（歸併勞資仲裁案審查）㈦蘇州商會提議、貨稅滯徵二成振捐、請公布用途、以蘇商困案、（議決）一面請財政廳將歷年所收二成振捐、公布用途、並請依約停止不再帶徵、㈧浦口商會提議、津浦路車輛缺乏、百貨運輸停頓、擬請大會呈請軍委會、飭令該路各軍放回扣車、以資救濟案、（議決）照案呈請、屠宜厚請變更日程先議關稅自主案、多數贊成、決定先請政府修正國定稅則公布辦法、並建議全國商會聯合會、組織關稅自主委員會、㈨汜水商會提議請轉呈江蘇省政府救濟災荒委員會迅速調查江北各縣丁卯兵災損失、以便撥款救濟案、（議決）照案呈請、㈩浦口商會提議、請省政府維持銅元運輸案、王誠章請銅元本屬國幣、如何辦法、交由事務所辦理通過、（十一）崇明外沙商會提議、請轉呈政府令飭兩浙緝私營、以後過船落鹽、不得敲剝擅罰、以維漁業案、（議決）呈請財政部令飭兩浙緝私局遵照、㈩㈡金壇商會提議、請當局明文規定商會與商民協會之職權與界限案、（決議）俟商會組織法頒布、始有依附、暫交省事務所從長計議、㈩㈢勞資仲裁審查會主任葉惠鈞報告審查意見、對於葉委員楚傖擬訂之勞資仲裁暫行條例、應行修正者有三、一爲組織規定之偏畸、二爲剝奪雇主營業自由、三爲直接獎勵勞動罷工、以上三點、事關國民經濟社會安寧、至爲重要、惟此項條例、已由中央政治會議議決交法制局審查、應根據原提議案、列舉損害不合之理由、備具公函、請求法制局修改、並請准由本會推舉代表三人、於修改條例時、參加討論、陳述意見、此項條例審查後、再發交各省商會聯合會總事務所、由專門委員會審查呈復、再由政府公布、多數贊成審查報告、并推定蘇民生·曹葛仙·王誠章·三人爲本案常任代表、預備參加修改、多數通過、㈩㈣寶應商會提議、各縣商團請由聯合會分函督促、認真辦理、藉收實效案、（議決）俟總事務所商團條例頒到、照案分行、議至此、各案均已完畢、遂宣告閉幕、

蘇省政府四十次會議

過境米糧查驗費取消

江蘇省政府委員會昨開第四十次會議、出席委員何玉書·高魯·鈕永建·陳世璋·茅祖權·葉楚傖·劉雲昭·陳和銑·張乃燕·錢端升（吳本鈞代）、主席鈕永建、（一）關於過境米糧查驗問題、（決議）1爲體恤商艱起見、取消查驗費、2查驗辦事處辦理有無不合之處、應派員澈查、再行核辦、（二）葉委員楚傖提議、總理逝世三週紀念、省政府應另有表示案、（決議）定十二日上午八時舉行紀念典禮、各廳處職員、應全體出席、（三）上海江縣長呈、爲地方法院飭令民人向上海特別市土地局領用契紙、有礙省稅、請轉函高等法院令行制止案、（議決）函高等法院、（四）審查縣長考試章程案、（決議）推何委員玉書陳委員世璋審查、

◆◆◆◆◆◆

無錫剿匪軍警先後返城

水警隊緝獲九名……縣政府續訊獲犯……民廳派員調查

軍警機關、抽編剿匪軍隊、出發東北各鄉、搜剿共匪後、在安鎮東湖塘張涇橋梅村等鎮、先後捕獲匪黨四五十名之多、均解縣訊押在案、現東北各鄉、匪勢已見稍殺、地方亦稍平靜、茲悉第二隊水警王督察長、及第三隊清鄉保安隊朱隊長、均於七日由鄉返城、第一隊陸軍葉營長所部、亦定八日返城、此次剿匪軍出發之初、曾由鄭團長俞縣長會銜分電軍委會、省政府、民政廳、水陸公安管理處、詳呈防剿辦法、請示機宜、茲奉鈕處長魚（六日）電嘉獎、並飭隨時督隊、嚴行防剿、毋任滋蔓等情、又茅民政廳長、亦派警務調查員章光炎、於六日由寧來錫、會晤俞縣長、詳詢一切、並調閱捕獲匪犯卷宗及訊供筆錄、計自本年迄今、先後獲案匪犯、共七十一名、聞章委員在錫調查完竣、擬再赴江陰、然後返省復命云、

剿匪軍第二隊水警、四日在東湖塘膠山一帶、捕獲匪黨十一名、五日又在塘下市二房壩下地方、獲匪黨蔡某一名、繼在南橋頭獲巫某一名、及楊墅園獲俞某及顧桂生顧榮生等共九名、七日押同大隊返城、遲解區署、由黃區長親自訊問、據蔡某供認入黨、隨衆暴動、巫則僅供與蔡相識、並未工作、俞供在鄉曾向人強借白米、其餘各犯尙無確供、又前日第三隊宋副指揮、在九里橋好家巷等處、捕獲之匪黨章文榮胡華氏等男女七名、解縣後、昨由殷承審員開庭研訊、據章文榮供稱廿七歲、九里橋人、種田爲業、士清是叔父、去年春間、組織農民協會、士清被選執行委員、旋即取消、不再組織、我並未入黨、搜出符號、是去年農民協會的、士清放在家中、我並不知道云云、胡華氏供五十一歲、住好家裏、夫死、有一子、種田爲業、因軍隊來捉人、膽小逃避了、嚴楧向不認識、亦未到過我家、不過聽見人家說、嚴楧住在南巷、後來兵去捉拿、他就逃走的、其餘沈金保章大生曹阿桂錢阿榮唐永芳等五名均稱並未入黨、無端被拿、訊畢仍一併還押、

浙江省軍事廳與省防軍司令

職權劃分　經費仍舊

浙江省防軍原設有正副指揮官、以司軍令、去年八月間周鳳岐在軍事廳長任內裁併指揮部、省防軍乃改隸軍事廳指揮、軍政軍令混而爲一、茲省政府於二日第八十六次會議、議決省防軍設司令部、主管軍令一案、並規定由軍事廳長兼任司令之職、

浙省修正田賦滯納罰期罰則

十七年上忙起實行

浙江省政府財政廳、以本省地丁抵補金正省稅滯納罰期罰則、係沿用舊章、現在田賦經中央劃歸地方收入、舊章錯雜紛歧、科算既嫌其繁、徵收尤易滋弊、亟應先行修正、以收簡捷劃一之效、昨特在省政府委員會八十八次會議提出修正兩稅罰期罰則、已經通過、茲將該條正辦法錄下、上忙地丁、自上忙開徵日起、經過三個月、每兩照正省稅一元八角處二十分之一罰金九分、再經過一個月、（即開徵後扣滿四個月）、每兩照省稅一元八角處十分之一罰金一角八分、下忙地丁、自下忙開徵日起、經過兩個月、每兩照正省稅一元八角處二十分之一罰金九分、再經過一個月、（即開徵後扣滿三個月）、每兩照正省稅一元八角處十分之一罰金一角八分、上忙抵補金、自上忙開徵日起、經過三個月、每石照正省稅三元三角處二十分之一罰金一角六分五釐、再經過一個月、（即開徵後扣滿四個月）、每石照正省稅三元三角處十分之一罰金三角三分、下忙抵補金、自下忙開徵日起、經過兩個月、每石照正省稅三元三角處二十分之一罰金一角六分五釐、再經過一個月（即開徵後扣滿三個月）、每石照正省稅三元三角處十分之一罰金三角三分、前項上下罰期、如有呈准展緩一月或兩月者、得按所展月分、遞推科罰、前項罰期罰則、自十七年上忙起實行、

上下千秋

步驟

（雲棠投稿）

求事之成、當先審其步驟、循序而進、毋躐級、毋凌亂、一任其事之艱險迷離、苟依其步驟而力致之、事無有不成者也、

若作事而失其步驟、則必失其先後、失其緩急、至凌亂紊擾、不復能收拾、不復能成功、故事無論其巨細、不審其步驟、則必無成功之日、吾國人之謀事多求其急成、冀其易就、躐級凌亂、犄不之顧、其所以若是者、不過冀其一時之成功耳、然其一時之成功、果足可恃也耶、則當今北伐未成國事未定之日、揭步驟之說、用以勉當局者、

浙省青年自首又一批

此後省防軍之調遣、概以省防軍司令官之名義行之、所有司令部應有各級職員及辦公費用等、不另立預算、僅就軍事廳原有預算內劃出一部、以資應付、部內各級職員、概係軍事廳原有職員中、分別充委、仍支原薪、故軍事廳與省防軍司令部、僅劃分職權、而經費則仍由軍事廳原預算內支給、

浙聞紀要

浙江省政府代理主席蔣伯誠、七日赴滬轉寧、九日省政府委員會議常會、由常務委員陳屺懷代理主席、軍事廳長職務、由參謀長董紹祺暫行代理、杭州民衆紀念總理逝世三週年籌備會、決定十二日上午九時半、在西湖公衆運動場、舉行露天會、並遵中央明令植樹、第十七軍長曹萬順、派王副官來浙、赴浙東台溫兩屬各縣、招募新兵補充、卸任台屬剿匪指揮省防軍第五團長林顯揚來杭、向軍事廳呈報卸職、浙江軍事廳通飭各縣縣長、凡遇盜匪案件、隨時會同各該駐在軍隊、妥洽兜剿、陳肇英有日內來杭消息、民政廳派視察員赴嘉善縣、查辦汪縣長控案、省政府以販賣劣藥、攸關民命甚巨、特飭民政廳擬訂取締辦法、省政府令內河水警局、澈查閘家堰水警巡長杜慶麟敲詐商民案、浙江公立法政專門學校校長姜紹謨、自奉浙江省政府委任後、因學生反對、遲不就職、後因黨務赴寧接洽、現已事畢返杭、對於就職校長及接管清黨案卷與否、尚未確定、

鳳陽關監督接收各分關

各軍委任人員撤消

財政部新任鳳陽關監督鄒肇明接任後、即將各分關口設法收回管理、特委孫夢超爲正陽關總辦、前往接收、玆接張克瑞由壽來函、謂已函達黃總辦速行交代、日內即可接替、至臨淮明光盱眙等關、已經劉峙顧祝同分別飭令各該關總辦、交回監督公署委員接辦、其餘各分口已派員前往接替、可望陸續收回、

徵收機關不准擅撥餉款

財政部之通令

財政部爲禁各省徵收機關擅撥駐軍餉款、通令各徵收機關、爲通令事、案准軍事委員會咨開、案查各地駐軍不得擅提餉款、前經敝會迭次通令各軍嚴禁、並由貴部及各省政府通令各財政行政機關、不准擅撥在案、乃近來各地報告、駐軍提款文電、仍是紛至沓來、雖由各軍未能盡守紀律、而各縣局輕於撥付、亦未能盡辭其咎、敝會爲力謀整飭起見、業經再令各軍厲行禁止、同時對於各地稅收及行政機關、擬請貴部及各省政府重行通令嚴飭、倘有未奉令准私自擅撥、絕對不准抵解、以懲玩忽、除分咨各省政府外、相應咨請查照辦理等因、准此、查本部直轄各徵收機關、所有徵存款項、非奉有部令、勿得擅自動撥、迭經嚴令遵辦在案、玆經軍委會重令各軍、厲行禁止提款、各地駐軍當不致再有截提情事、所有各該徵收機關、自應一體遵辦、嗣後如再擅撥付、應由該員照數賠繳、不准抵解、以重稅收、而維通令、除咨請各省政府暨湘鄂臨時政務委員會通令飭遵外、合行令仰遵照辦理、並轉飭所屬一體遵照勿違、

地方消息

蘇州

□南橋鎮匪刦傷人　縣屬黃埭鎮附近之南橋鎮、於六日晚九時許、忽來盜匪四人、直至該處鄉民李念春所開之李源茂雜貨店、一盜在外把風、三盜即推門而入、各出手槍匣子砲、禁止聲張、並開一槍示威、將李念春驅之室隅、用鉛絲反縛、遂各翻箱倒篋、計被刦去銀洋一百八十餘元、及金銀首飾、布疋衣服等、當盜刦之時、適有泥木匠范阿水途經該處、把門之匪疑係偵探、即向其開槍、范阿水當即飲彈斃命、各盜見已肇禍、遂攜贓向東而逸、縣公安第五分局第六支局巡官陸混聞警後、即率警趕追、奈已去遠未獲、縣公安鄭局長得報後、亦即派保安隊長李桂芳、於七日下午率隊下鄉履勘偵緝、一面並呈請地方法院下鄉蒞驗、

□小販厭世自殺　住居城西大石頭巷廿五號小販許阿金、因一家數口、賴渠生活、負担甚重、無日不處窮愁之中、連日陰雨連綿、許不能出外貿易、而妻孥啼飢號寒、致許飽受刺激、頓萌厭世之念、於八日上午四時許、乘家人熟睡之際、將刀自行刎斷喉管、比及其妻覺察、已氣絕身死、遂即報請法院派員蒞驗後收殮、

□省令調查發封陸榮廷宅原因　前廣西督軍陸榮廷、曾營別墅於城南洛水倉橋畔、去春國軍抵蘇後、陸即離蘇、所遺寓宅、經前市黨部請由市公安局發封、撥歸市黨部作爲辦公處所在案、昨縣政府奉省令、着將當時發封陸宅原因查覆、王縣長當即函詢縣黨部、請於三日內詳覆、以憑轉省、

□籌備總理紀念二次會議　總理逝世三週紀念籌備會、七日下午三時、開第二次會議、由縣黨部黃曉山主席、議決㈠暫定經費一千五百元、由各機關分認、㈡推定各股負責辦事機關、㈢是日全市下半旗誌哀、各界一律休假、㈣鳴砲二十一響、全市閧聲靜默、㈤到會民衆一律左臂纏黑紗、

□二案刦盜解法院　市公安局偵探隊、前捕獲刦昌裕木行嫌疑犯喬建寅、據供搶刦潘萬盛醬園確係伊主犯、並供出槍械、寄存在上津橋下塘街之環同興家中、前日由隊將環一併拘獲、昨日已將二犯解送公安局、由司庭科研訊一過、定於八日解送法院核辦、

無錫

□俞縣長有調動息　縣長俞仲還、自去年八月一日蒞任後、已逾半載、前月因公安局長問題、即有自請辭職之說、玆據省方消息、茅廳長已內定將與現任溧陽縣長李志雲（江陰人）對調、俟提交省政務會議通過後、即可見之明令云云、但詢之縣政府方面並無此訊、

□軍警聯組處長選定　駐錫第一團團長鄭濟川、爲嚴查游兵散勇、及不法軍警起見、發起組織軍警聯組稽查處、已經指定經費、公推籌備員、着手辦理、對於處長一職、亦由各機關票選、於六日投票、七日開匭、結果、團部副官袁百禧、當選爲正處長、公安第二分局長范薪之、當選爲副處長、其餘辦公人員、候正副處長就職後、再行派委、

□公安局加委屬員　新任代理公安局長丁用瀚、於三日接事後、對所屬內勤警員、早經加委、惟總務課長侯惕承、請假赴滬、據聞有提出辭職之說、各分支局長及雇員等、昨亦分令加委、除第三分局一等雇員黃世豪撤任另委外、其餘均未更動、對於所屬縣偵緝隊、擬大加整飭、因此原任職員、均未加委、

寧波

□槍決著匪兩名　著匪蔣孝才鮑連宏、屢在奉化蕁湖街行刦、被奉化縣警察所拿獲、轉送縣政府核辦、經質訊屬實、於六日交由駐紮該處之第六連轉解駐甬第二營營本部、旋奉勦匪指揮部令、於七日下午在小教場執行槍決、

□途遇仇人被刺斃命　距寧波三十里寶幢鎮、爲木匠之陳行生張寶運、與五鄉磧人吳來友素有嫌隙、五日晚十時許、吳因事至寶幢、途遇陳張二人、即施毆打、吳亦出刺刀抵禦、因力不敵、反被張將刀奪去、刺中腹部及頭面等處四刀、吳即倒地昏去、後經人鳴警將陳張二人拘入五鄉磧警署、吳來友則送入公立醫院醫治、旋因傷勢沉重、延至六日晨斃命、

□漁商反對重設稅局　寧波漁業稅分局、經漁商反對、於去臘奉令撤消在案、近該局重訂新章、又擬設局、征收値百抽三之漁稅、各漁商聞訊、特聯合寧台各漁業團體、電省反對、

□植樹委員會會議　寧波市政府、於六日下午開春節植樹委員會、議決㈠日期遵省令於三月二十一日舉行、㈡地點中山公園、㈢樹數定三百株、㈣請各團體派代表二人參禮、㈤經費定二百元至三百元、並於是日上午九時在府後山舉行植樹禮、

□簡訊彙誌　㈠本埠道倉董事李𤦹、趙之室等、昨致函縣政府、請撥道倉存、一萬四千元、㈡市工務局通令道前至平橋頭一帶城旁房屋、限期拆卸、以利工作、㈢城內紅鬚濟寶大燭號經理孫蘭蓀、於六日騙款潛逃、事主已報偵探隊請求緝拿、

松江

□猛將留戀平家浜　新橋鄉十字頭圖之劉猛將廟、每屆三載、由鄉人迎賽一次、出則數日而返、晚間留宿於民家、今春又屆迎賽期、已於舊曆二月十二日出堂、巡游泗涇新橋賣花橋等處、儀仗長里許、十五日至東門外平家浜、宿於白沙鄉鄉政局局長陳留章家、遠近鄉民燒香祈禱者、趨之若鶩、經社首求籤叩問起程之期、籤示須住三夜、再至東門一帶游巡、故該處日來通宵達旦、人迹不絕、鑼鼓喧天、非常熱鬧、

□駐楓軍隊調回原防　楓涇前因共黨騷擾、經道團長撥補充團第二營前往勦捕、後將所駐軍隊陸續調回、今留駐之第五連、亦於八日奉令調回松江

□省政府查案委員來松　江蘇省政府派沈鏞爲查案委員、沈委已於八日到松、謁戴縣長、面詢一切、該委一二日內即行他往、

□駐禾軍隊調回松江　第一軍第二師補充第一團長道定昌部第二營、前派駐嘉興、現奉令於八日仍開返松江原防、

南通

□會勦沙洲共黨　劉海沙洲孤懸江心、分轄於南通・江陰・常熟三縣、最近共產黨徒、在沙洲暴動、常熟縣政府、電請宋縣長、飭駐沙軍警、不分畛域、會同防勦、民政廳亦電令迅即調隊進勦、縣政府當即商同聯防區部、派隊馳往勦辦、並電小黑沙洋面巡艦、馳赴沙洲會勦、

□硝磺局長易人　通如崇海泰硝磺局長高肇楨、奉令撤任、改委陳致中來通接充、

揚州

□灣頭鎮請兵防匪　灣頭鎮匪風甚熾、刦架等案迭出、附近之瓦窰舖鎮窰主杜文亮家、本月三日、又被搶刦、並將其妻及弟文富架去、六日該鎮紳董張朝梁等來城、擬呈請縣政府飭令公安隊酌派隊兵駐防、以防治安、

□禁煙局長易人　江都禁煙局長王敬亭、奉令他調、遺缺委俞若會接充、六日已交替、

□緝私營長就職　淮南緝私局唐局長、以水師第一營長張鳳威自戕出缺、特委金璋繼任、金已於六日任事、

杭州

□偷運人造絲案之罰辦　艮山門查獲偷運大宗人造絲案業經省政府明令處罰、七日省政府舉行常務會議時又經議決、將局長黃國培撤職查辦、另委程濟雲接充、一面又電艮山門絲捐局黃局長云、警署查獲人造絲一案、經核定除正捐外、再加四倍處罰、附稅水利經費、隨征帶收、一併處罰、限二日內繳局報解、塡票給執、如逾期不繳、即將前項人造絲、全數充公、於二月二十九日令飭該局遵照辦理在案、現在已逾二日限期、此項罰款、未據報解、亦未得辦理情形呈復、殊屬疲玩、合再電催、仰即遵照、尅日具復、此案責任該局長照核定案迅速辦理、如再任其拖延、定干重咎、

紹興

□籌設公立醫院　縣政府前奉省令、籌設公立醫院、現已由縣政府民政科衛生專員周家枚、擬定計劃書、並繕具章程及預算表等、呈請業縣長鑒核、計劃書之內容、大略院址定爲府山後清節堂、仿鎮海公立醫院辦法、由各商店擔任年捐、開辦費、除縣政府撥給外、不敷再由董事會籌募、董事會董事、由縣政府聘地方熱心公益士紳充之、一俟核准、即可着手籌設、

□籌備總理逝世紀念　三月十二日爲總理逝世三周紀念、紹興縣黨部縣政府特定六日下午在縣黨部開籌備會、共商進行、

嘉興

□禁煙處限令吸戶登記　嘉興禁煙處、成立以來、先勸吸戶登記、藉資考查、早經布告通知、現復發出傳單、限本月十五日、爲登記限滿、吸戶如違章不報、查出後照章處罰、又縣黨部於七日召集民衆團體代表、選舉犧牲天爲禁煙監察員、

□補充團移駐嘉興　駐覓橋第一軍第一師補充團長俞濟時所部、已於八日移駐嘉興、

湖州

□推定總理逝世紀念籌備員　總理逝世三週紀念在即、吳興各法團、特先組織籌備會、推定縣黨部爲籌備主任、總務股長縣政府、宣傳股長學聯會、糾察股長省防軍團部、交際股長女子中學、佈置股長商團、並選出縣黨部、團本部、縣政府、地方法院、學聯會等爲主席團、其經費以祀孔祭岳兩項費用撥充、業於五日開始工作、

□軍警會議防匪　本邑刦案迭出、縣政府特於五日召集軍警長官、討論防務、議決㈠城內旅館及外來船隻、由警察嚴密檢查、㈡商團分班日夜梭巡、㈢水路要隘、由水警嚴查、遇有匪警、立用長途電話通知水陸軍警、相機兜捕、並函剿匪指揮部調集省防軍二連水警巡船十號、另備汽輪一艘、組織遊擊隊、嚴加梭巡、

安慶

□槍決綁票犯三名　去年桐城樅陽附近一帶、發現匪徒持槍綁票勒索、經駐省軍隊往剿、捕獲匪徒先後已正法多名、本月三日午後、第三縱隊總指揮部軍法處又綁出匪犯三名、押赴北門外執行槍決、罪狀錄後、案據本軍第二師師長丁蘊東、拏獲匪犯孫五即孫少庭等三名到部、經發交本軍軍法處、訊據該犯孫五供稱即孫少庭、於去年臘月二十四日、夥同胡小實韓少和等二十餘人、持槍架擄大山孫小麻子、贖價洋六百六十元、孫雅生於去年臘月二十三日、夥同方松槐等四名、持鎗架擄張家灣張三義、贖價洋七十元、分贓洋七元半、朱光炎於去年二月、夥同朱得標等二十餘人、持鎗架擄朱家壆陸桂林、分贓洋一元、復夥同朱得標等三十餘人、搶安峰嶺張家、分贓洋一元各等語、查該犯等擄人勒贖行爲、應依懲治盜匪暫行條例之規定、均處死刑、除逸匪胡小實另行緝辦外、於本月三日、監提該犯孫五即孫少庭・孫雅生・朱光炎・等三名綁赴刑場、執行槍決、

蚌埠

□清鄉委員會成立　蚌埠市臨時清鄉委員會、業已組織就緒、五日下午開成立大會、到八十餘人、表決清鄉簡章八條、委員會之組織、劃分全市爲四區、每區由民衆方面推舉公正士紳五人、水上公安局委派一人、軍警聯組稽查處委派一人、商會農會東西區人民自衛團各派一人、市公安局委派一人、共二十七人、爲清鄉委員會委員、

浙省青年自首又一批

經特種法庭核准

浙江特種刑事地方臨時法庭清黨科、對於青年自首、已分別核准、現又據蘭溪鄭寶晉、杭縣張志四・李蔭培・樊穎・王滌生・蔡錫嘏等、備具自首志願書舖保照片等、請予自首、亦經分別核准、擇期舉行自首式、將各該自首青年、一律撤銷通緝、惟唐公憲一名、因共黨嫌疑較重、現又由庭長繼續提審、

運動押警同逃

陳存世

鄞縣黨部請查辦紹興縣長

甬訊、共黨陳存世、鎮海團橋人、年廿一歲、曾在四中校肄業、於去年入共黨、曾任共黨青年團寧波市委、參與浙東暴動密謀、經前寧波審查反動份子臨時委員會呈省通緝、本年一月間、陳由鎮來甬、爲市黨部胡指導員瞥見、即鳴警拘獲、帶至縣黨部、訊供不諱、又經查悉陳曾在鎮海莊橋附近地方、將其甥包姓之子謀殺、由鎮海縣政府查拿在案、縣黨部當即解送寧屬剿匪指揮部訊辦、事爲杭州特種刑事法庭所悉、即電指揮部提省訊辦、即由指揮部令寧波公安局、於上月間派警押解由慈谿餘姚至紹興遞解赴省、紹興縣政府、於二月廿二日、派巡警徐祥押解陳存世、連同詳文案卷、並案內證物鈔票二十元、現洋九元、小洋廿二角、雜物一包、前赴特種刑事法庭投遞、該警至二十三日晚、未經回縣、又未返警所、經縣政府馳函特種刑事法庭探詢、據覆並未解到、據同時出發之另縣押犯警聲稱與徐祥及所押人犯、同乘汽車、行經江船渡頭、徐祥押解之犯、步履稍緩、不及同船抵杭、後亦未遇見等語、經縣政府追查無踪、該警與人犯在途同逃、事已徵實、縣長已據情呈報省府、並飭屬一體追緝、鄞縣縣黨部於六日電特種刑事法庭查究、略謂陳存世係共黨要犯、今竟被其運動押警、相偕潛逃、不惟警察紀律、蕩然無存、而影響清黨前途、實非淺鮮、該紹興縣長對於押解重要共產、僅派警一名、實屬疏忽已極、應請鈞庭轉呈省政府、嚴予查辦、以示懲儆、並請限令該縣長、將在逃人犯、迅速緝拿到案究辦、一面並乞通令協緝、以免遠颺而清共逆、

首都電燈無火

刦案緝捕益感困難

首都電燈、昏暗不明、最近則連宵並不來火、所有公私各方面、均感不便、月前首都戒嚴司令部、會呈請軍委會、轉函國府、令行市政府、轉飭加意整頓、國府原令云、「爲令飭事、現據軍事委員會呈稱、爲預防搶刦、請飭整理街市電燈、以便巡察事、竊據南京戒嚴司令部報稱、近日城廂各區搶案迭出、街市電燈無火、緝捕困難等情、據此、查首都發生搶案固屬警衛未週、而近來街市電燈、忽滅忽明、甚或連宵暗黑、致使搶刦者、得以乘機、而緝捕者益感困難、爲此除分令各軍警長官、嚴加防範外、理合備文、呈請鈞府、令飭市政府轉飭電燈廠、加意整頓、不得再有停火情事、以杜隱患、而重市政等情、據此、當批呈悉應准照辦、候令行南京市政府、轉飭加意整頓可也、又據電燈廠方面消息、此數日來電燈不來火、係因機器損壞、引擎不靈之故、近日趕修、業已恢復、即可照常明亮、

江西金融近訊

▲贛行票停止掉換　舊江行之銅元票及鈔票、掉換庫券、業經財政廳委托裕民銀行辦理、迄今半月、現財政廳風聞日來有奸徒私運僞票來省、意圖矇換、當即訪查此事、僞票係用贛省銀行票版、加蓋江西地方銀行橫戳、財廳特函裕民銀行、並發布告、自後凡係贛省銀行票版、一律停止掉換庫券、

▲雙銅元將受淘汰　南昌自平市錢局銅元票收回後、市面上找零行使、均用雙銅元、迄已半載有餘、所以外埠各處輕分而不用的雙銅元、爲一般市儈運來南昌、獲利三倍、玆民政廳長已提出省務會議、金融界聞悉後、遂召集會議、籌救濟之法、結果雙銅元行使市面、每百枚暫合洋五角、一面由各錢店販運大宗單銅元來省、以便門市兌換、

國際紀載

英致埃及牒文之一解

英埃草約之內容

七日開羅電、英政府致埃及之牒、實際上與否認公共集會法、然在文字上並未明言及此法、不過隱指一般立法與行政的行爲妨礙執政者保護外人生命財產之權耳、若移作外來干涉妨礙執政者職權之解、亦通、故牒文解釋不一、而埃及政治中從開一新異而重要之局面矣、所可無疑者、此牒確因國會所通過之公共集會法而起、此說現尚未經埃及國王批准、國王前有禁止示威行動、及管理公共集會之命令、此法特修正之、准國民衆集開會、惟有違法行爲時、警察始得干涉之、埃及政府欲准警察裁制示威行動、俾日常生活不致當受影響、但國會拒絕之、（路透社）

七日倫敦電、英政府發表白皮書、詳載自去年七月十三日起、英埃代表方面之公文、雙方關於締結新約之談判、及英外相與埃相去年十一月所議定之約文、白皮書謂英政府對於埃及駐兵一事、已有種種讓步、並訓令英統監務合攏與埃相協議另擬合同、將埃及軍隊之英員改爲軍事委員、但埃及政府終不贊成英軍駐於埃及、以致談判決裂、英外相並在白皮書中發表意見、謂埃及政府不承認時局中之實在事態、致解決爲不可能云、英埃草約共有十四條、大旨如下、（一）雙方重視現有之友誼、及良好了解、與親善關係、故締此盟約、（二）埃及擔任不以任何方法反對英國對外政策、亦不與任何外國締結傷害英國利益之任何契約、（三）埃及爲交戰國時、英國擔任援助埃及、但須受國際聯盟會會章之制裁、（四）如有可危及埃及對外關係、或危害埃及境內外人生命財產之形勢發生、埃及須商諸英國、（五）埃及陸軍須照英國式訓練、如須請外人爲教練、則必以英人擔任之、（六）如英埃作戰、雖與埃及權利無關、埃及擔任在其境內以種種可能之便利與扶助供給英國、（七）爲便利及保全英帝國交通起見、在英埃未立新條約以此種保護權託諸埃及時、埃及准英國以其所認爲必要之軍隊駐紮埃及境內、此種軍隊並非佔領兵力、毫不礙及埃及主權、立約國雙方在十年後須重行考慮駐地點之問題、如屆時不能有同意、則此問題可提交國際聯盟會、如聯盟會之決議不利於埃及、此問題仍可在聯盟決議五年後由埃及政府提議重行研究之、（八）埃及願用外員時、須儘用英人、如無合格英人、始雇用他國人、（九）英國擔任對於享有特殊權利之國、用其所有勢力、以期修改特殊權利之辦法、俾與時代精神及埃及現狀更相融合、（十）英國須贊助埃及加入國際聯盟會、埃及自己聲明準備接受加入之條件、（十一）英國在埃及以一大使爲代表、其地位在各他國代表之上、（十二）本約各條文不妨害雙方在國際聯盟會章下之權利與義務、（十三）本條數本約之附件、使本約某項規定發生效力、其有效與時期、與本約同、（十四）本條規定如本約實施或解釋上發生爭執、而不能以直接談判解決之、則此事須照國際聯盟會章辦理云、（路透社）

紐約橡皮市價大跌

橡皮交易所成立以來所未有

七日紐約電、紐約橡皮市價、今晨大跌、因接到路透社所傳報告出產地贊成廢除限制計劃之新加坡與哥倫波電也、開盤時賣者爭先恐後、所有期貨售價極低、爲橡皮交易所成立以來所未有、午前回起三十至七十磅音、其故爲缺方之補進、與多方之購入、橡皮股票亦疲、市價跌落二至六磅音、閏一九二六年成立之美國橡皮公司、有存貨五萬噸、損失甚鉅、（路透社）

七日哥倫波電、錫蘭業主聯合會代表錫蘭英人橡皮業者、已擬意見書、送達民事研究會、建議凡出產橡皮之國、對於出口橡皮可徵收同樣之特稅、而以所收稅款在市價低於標準價格時收買出產國內之橡皮、作爲存底、以保障源源不絕之供給、（路透社）

七日哥倫波電、錫蘭商會今日在此開年會、會長稱、商會已報告政府、主張立即廢除橡皮產額之限制、（路透社）

七日新加坡電、新加坡商會發出詢問書、分致各會員、現會員已答覆者、有七十二人、其中贊成廢除橡皮出產之限制法者、佔四十七人、餘者贊成仍如舊貫、（路透社）

七日檳榔電、商會今日通過一議案、主張至少在十二個月內繼續現行橡皮限制法、俾民事研究會得以透澈調此問題、（路透社）

長崎丸損壞修理

來往乘客改乘他船

八日長崎電、長崎丸在崎戶崎沖發生故障、抵長崎後即駛入船渠修理、需時五六日、上海丸亦在修理中、其間聯絡船、將暫時斷絕、頃東京郵船公司致電上海分社、略謂長崎丸因機器發生故障、須加修理、所有本船船客、原定九日上午乘長崎丸赴滬者、現改乘太洋丸十日午後三時抵滬、至在滬乘長崎丸赴日者、可改乘西伯利亞丸、（電通社）

日本去歲中之地震

六千零二十七次

八日東京電、據東京中央氣象台發表、日本去年地震次數、爲人所覺者、二千零六十九次、比較前年之一千二百七十二次、增加七百九十七次、爲人所不覺者、三千九百五十八次、比較前年之三千六百四十一次、增加三百十七次、覺與不覺兩者合計、共有六千零二十七次、每日平均有十一次半、比較前年之總次數、增加六千一百十四次、地震次數、如是激增、蓋因去年三月七日之北丹後地方之大地震故也、該地震實有一千餘次、且帶餘震、除丹後之地震外、無多大之損害、（東方社）

日本皇女病歿

八日東京電、日本皇女久宮祐子、昨夜八時半、症候益惡、脈搏無力、旋因吸入酸素注射強心劑、稍見良好、至二時半復變、汗流不止、起心臟痲痺而死、年未滿七齡、葬儀十日以內舉行、（電通社）

二百五十八號

新光 THE EASTERN TIMES 時報

十七年三月九日

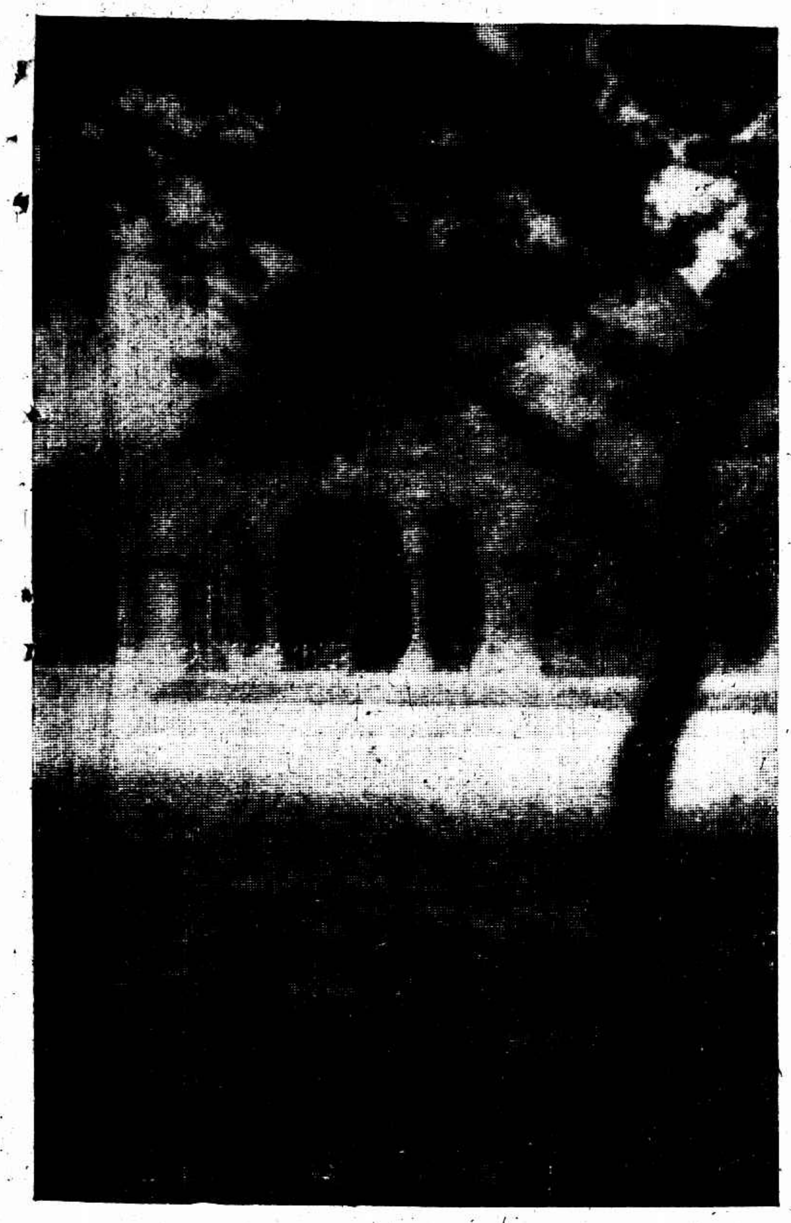

(一)「綠蘆」

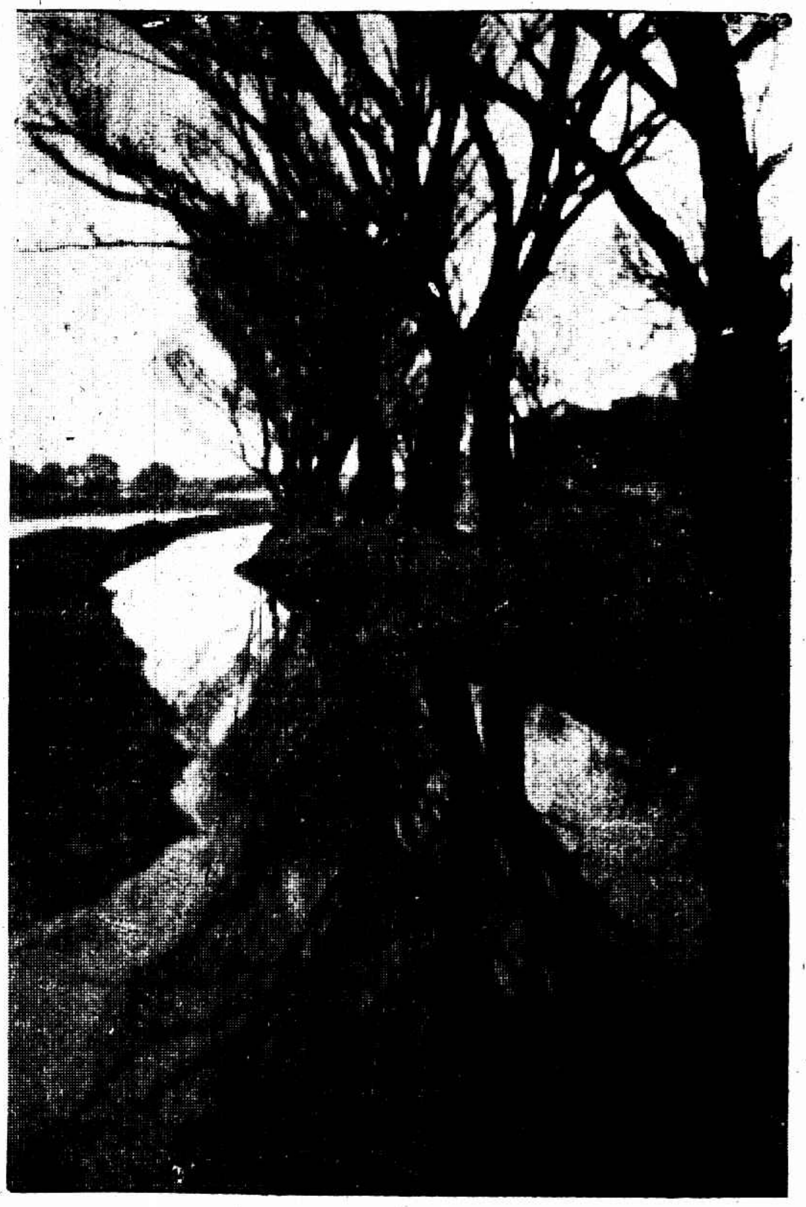

(二)「十刹海之秋」　郎靜山

(三)「拾落葉」　黃振玉

……今日在本館……出品之一斑　該會出品尚有多幅將在本刊及圖畫時報陸續登載

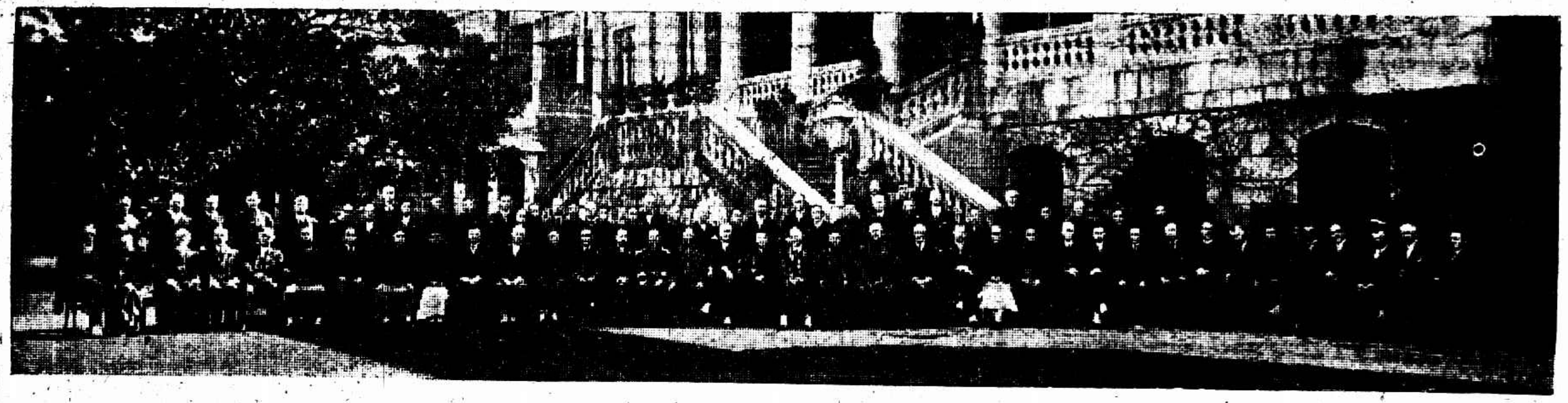

(二)港督署中午宴後賓主合影

中坐者爲李氏其左爲金文泰徐景唐其右爲英使藍辛朱兆莘陳策

(三)午宴後女賓主合影

「自右至左」羅旭龢女公子聖保羅女書院校長胡素貞李民欣夫人港督金文泰夫人李濟深夫人周壽臣夫人莫幹生夫人

(四)「晨妝」

(10)登岸後閱兵　脫帽者即李氏其左爲將軍陳策徐景唐其後爲港督金文泰

時報新光小廣告每日每字大洋二分

收買打字機　機器不拘大小欲出售者請書明價值投函法界康悌路一三九號鄭源茂號

▲打字機▼　(賣)(買)(修)(租)　北京路九十六號　○百昌洋行○

贈送古郵票　中國集郵圖譜每部四元●最新郵票目錄每冊四角欲索古郵譜表附郵六分投上海郵箱四四四號集古社啓

市房召租　本埠美租界北山西路成大弄第五號有新造樓房五幢欲租者請至五馬路玉龍池浴室弄內同茂公司地產部接洽

▲算學補習機會　算術代數幾何三角個別教授不限人數本每晚四至七時隨到隨學月費二元南陽橋殺牛公司對面中一學院內

招聘語言教員　某西人聘上海語教員一位每日教授二小時不論男女凡願應聘者請開詳細履歷及薪水投函郵政信箱一六二七號

▲英文日夜學校招生　茲有富於經驗西人教授英文簿記寫字打字等科有志向學速至老靶子路承慶坊一四〇號報名可也

徐州女子中學校招生　插班生新生（名額）中一二三高師一各級均有餘額（考期）三月十五日（校址）徐州城內道府署

◉張叔通重定書例◉　▲毅聯每字方尺兩元三尺四元六尺八元十六元▲堂幅照屏例▲扇面兩元▲名刺倍加▲横幅照堂幅例二元收件處本館

馬　英租界二周梁街口　馬敦和　精製緞帽絨帽

註冊商標　陳　老陳天一帽莊　法租界吉祥街　特製緞帽絨帽

上海紀載

攝影界第一次大集合

華社攝影展覽會開幕

華社攝影展覽會籌備就緒、準於九・(即今日)十・十一・三日上午十時起至下午六時止假浙江路二十五號時報館三層樓照相室舉行、加入作品者、有丁悳康・丁慕琴・上海光畫研究會・(日人)尤炳富・王仲顧・王大佛・王蕃森・王守耕・左賡生・朱壽臣・祁佛青・汪仲山・汪英賓・邵臥雲・李佩弦・周瘦良・周劍橋・范杏林・查守愚・胡伯翔・胡伯洲・胡韻蘭・郎靜山・姜屏夫・晏梅森・陳山山・陳萬里・唐鏡元・及其夫人耀鈞女士・黃文農・黃振玉・張仲善・張竹平・張珍侯・彭望軾・葉如音・裴濟珊・蔡仁抱・蔡子廬・錢景華・錢瘦鐵・郭錫祺・陸頌芝・詠莪・等近五十人、約計二百幅、(昨晚十二時後送到各界參觀者未及排列目錄)可稱滬上攝影界大集合、歡迎、並予以批評、(目錄見後頁)

七工團之重要呈文

請求三點・・・表示一點

上海市郵務工會、商務印刷所工會、商務發行所職工會、南洋煙草職工會、英美煙廠工會、報界工會、華商電氣工會、昨日呈文中央、國民革命須有積極工農運動之設施、故請確定民運方針、暨規定上海工人領導機關、並請求保障勞工團體、勿予摧殘、末又表示勞資合作組織、根本不能成立、

縣治討論會成立

松・寶・上・南・青・五縣

上海縣市區域問題、業經上海寶山青浦松江南匯五縣縣治討論會分按進行、推派代表赴京請願、表示現在上海特別市所發表之區域、未經地方民衆同意、對於縣治發生窒礙、特於晚日下午一時召集五縣法團代表、在上海縣教育局開五縣縣治討論會成立大會、到寶山縣馮國華・陶慶來等、上海縣姚子讓・楊福元等、青浦潘蒼水、松江李二白、南匯于今吾等、公推楊福元主席、㊀開會如儀、㊁主席報告開會宗旨、㊂通過簡章、㊃通過宣言、㊄選舉委員、㊅討論、茲附錄當選委員列後、寶山馮國華・蔡有常・張京石、上海姚子讓・楊福元・潘鴻昇、南匯于今吾、青浦潘蒼水、松江李二白、候補委員寶山洪蘭祥・陶雲明、上海王彬彥・秦硯畦、南匯王濟川、青浦朱補良、松江周鐵生、茲錄簡章於下、

▲簡章 ㊀定名、本會由松寶上南青五縣縣治討論會聯合而成、故定名爲松寶上南青縣治討論聯合會、㊁宗旨、本會根據建國大綱、自治以縣爲單位、聯絡進行、保全縣治爲宗旨、㊂會員、本會以五縣縣治討論會會員爲會員、㊃組織、本會設會員九人、候補委員七人、並由委員中互選常務委員三人、文牘會計幹事各一人、由委員兼任、均屬義務、任期一年、連舉連任、㊄會所、暫借上海縣教育局、㊅會費、由五縣縣治討論會平均分別負擔、㊆會期、本會年開大會一次、月開委員會一次、臨時會臨時召集、㊇附則、本簡章如有未盡之處、得於常會時提出修正之、

勞資問題

一針工潮解決

已有三百餘人上工

本埠龍江路蘭路角十號中華第一針織廠工人、自二月十一日起罷工、後經農商工局派員從事調停、結果㊀廠方出資一百元、贈於錢厚生、使其另謀別業、㊁三月十日以前復工之工人、每人賞洋一元、罷工期內、工資照給、工人方面認爲滿意、昨日始告解決、已有三百餘人上工、(大中社)

商界一覽

一千六百法郎

被竊五張鈔票

本埠各小錢莊及煙兌店等、昨接中法文字之被竊法郎傳單、計開一千法郎鈔票一張、號碼二〇七六八二四號、五百法郎鈔票二張、號碼七七四九五五號、又八三八五〇五號、一百法郎鈔票二張、號碼一三三六一五八四號、又二六一九三一八號、如有上項號碼之鈔票兌換者、扭交捕房、

力爭店員歸商

各省商聯會電寧

各省商會聯合會總事務所、昨電南京中央黨部組織部民衆訓練委員會國民政府、(上略)店員歸商、中央業經決議公布、報載江蘇省總工會呈請歸工、實屬違抗黨議、請予糾正、電令通布遵照、萬禱、

滬西九路商聯會

請制止米客擅改斛例

滬西九路商界聯合會、昨致函各路商界總聯合會、以北市米客、擅改斛例、與米店方面、發生糾紛、至今尚未解決、按改輕斛量、直接雖損失米店利益、而間接實害貧民粒食、爲此懇請致函市政府、飭令制止、以維民食、而恤困窮、

藥業商民協會

請修正勞資仲裁條例

上海市商民協會藥業分會、昨致中央政治會議法制局一函、請修正勞資仲裁條例、數點如下、㊀請將勞方委員資格、明白規定、㊁請制限罷工、並規定要求加薪之限度、與加薪之標準、以免發生無理要挾之情事、㊂仲裁條例第五十五條勞働者或勞働團體、在罷工期內、不得有左列行爲、㊀擅自封鎖商店工廠、或禁止僱主、在前條範圍內之操作、㊁擅自攜取或毁損商店工廠之貨物器具、㊂强迫他人罷工、或其他妨害公共安寧秩序之行爲各節、僅僅限制上列行爲、而無切實懲儆辦法、實不足以懲既往而儆將來、應請分別輕重、從嚴處分、

錫箔業停市

南市閘北一帶

本埠錫箔業商、以箔類特稅開徵、爲一致要求減輕負担起見、特於前日在箔業聯合會開會、決定於昨日起暫停營業、一方面電京請願、昨(八日)南市閘北各箔莊、均相率閉門休業、間亦有門雖開而仍照常營業者、門首貼有標語、租界方面尚無動靜、同時江浙箔類特稅上實區分局對此、因尚未有應付辦法、而昨日一日在各碼頭等處查獲錫箔、計有一百餘件之多、

薦頭店領照尚觀望

公安局戴局長令飭通令所屬各區所傳諭境內之薦頭店、着即報名登記、即便領給執照、開始營業、乃限期已逾、報名領照者數甚寥寥、又經局長令飭各區所派警按戶催促遵辦、如再抗違延不遵照者、定予勒令停止營業去後、據該業中人述及原因、並非抗違、實則此種照費等、早已由業中所舉代表董事者收去每戶三元、除去照費外、餘多之數、存在本團體內、以備將來公用云云、故領照一事、尚在觀望中、

特載

湖濱影話 (一)

冥鴻

北京光社爲一愛美的研究攝影團體、曾在中央公園開過展覽會四次、十六年度年鑑亦已於前月出版、顧其成立歷史、則遠在五年前、其初定名爲藝術寫眞研究會、會員祇七八人、嗣後陸續加入、始有今日之二十餘人、

當時所以發起之動機極簡單、一以都市環境、姑無論其從政爲學、所謂到衙門也、上講堂也、機械式的生活、頗覺單調而乏興趣、但是環顧所謂足以爲精神上之安慰者、亦祇有聽戲耳、吃館子耳、撲克與麻雀耳、甚而至於逛八大胡同而已矣(七八年前北海未曾開放、尚無眞光開明等電影場)此種生活、在當事者固視爲客中唯一之娛樂、究之、精神上能否得到安慰、實一疑問、

因此、朋輩中之好攝影者、每逢假期、輒相約作郊外遊、遠至西山八大處、近則釣魚臺(阜成門外)陶然亭、風景之足以快我心目者、不妨隨意攝取、聽各人意、倦則或席地坐、或假村肆小憩、所談論者、大抵以攝影方面、或與之相關聯者居多、不旁涉他事也、雅有「此夕只談風月」意興、及至夕陽在山、晚煙四起、始各收拾鏡箱、相將回寓、此種生活、雖不敢以現在所最流行之「藝術化」一名詞而自詡、實則在此乾枯沉悶之都市生活中、未始非一服淸涼散也、此其一、

其次、所謂攝影之研究、當時固非易事也、在技術方面、一人摸索、往往爲之敗興、彼職業之照相師、類皆學徒出身、視乃師所傳授之一二處方爲一生吃着所依之唯一衣鉢、豈肯舉以相告、愛美攝影者感於此種孤陋寡聞之痛苦、深信有集思廣益之必要、於是同好者又不期然而然的在一個黑房之內爲技術上之共同工作、此其二、

綜此二因、同調漸多、社集乃應運而起、因此我敢大膽的說明光社之性質、純然爲研究攝影同志之集合體、社員間祇有互助、無傾軋、祇有爲我求知、無彼此利用、今海上華社成立矣、第一次之華社攝影展覽會假時報照相部而開幕、願以此數語爲同志勗、兼以自勉焉、

近聞有藉研究攝影而別有懷抱者、劉半農博士於其序光社年鑑云、「倣詩是何等淸高的事、若以一首七絕而受知於某方伯、奉送贐儀二百兩、這還有什麼意思、飲酒是何等快活的事、若因善於飲酒而爲某中丞邀作幕賓、月送薪金五十兩、這還有什麼意思、……」劉博士快人快語、唯有不拜服、惟我以爲研究攝影者、不僅不能作此希求、便不應有此意念、京中某畫師以媚某名伶故而盡失其品、凡類此者尚多、卒不爲士人所重者・均劉博士所舉之流亞也、華社網羅海上攝影同志、如郎靜山・胡伯翔・丁慕琴・丁悳康・張珍侯・蔡仁抱・祁佛青輩、均爲品高行潔之士、其爲藝林所見重、可以斷言、此實華社前途無疆之福、北光南華、異地輝映、我知必有相互攜手之一日・

時人行踪

▲唐悅良 新任國民政府外交次長唐悅良、六日由開封來滬、即於昨日轉車赴寧、俟與黃部長晤商後、再定就職日期、

▲朱培德 國民政府委員朱培德、前因公來滬、茲定今晨乘特別快車返京、

▲熊式輝 淞滬衛戍司令熊式輝、昨應國府電召、於晚間乘車赴寧、

▲魏道明 代理司法部長魏道明、因須赴歐考察政治、特將司法部本兼各職辭退、業於日前來滬、摒擋一切、定期十日乘西比利亞郵船放洋、並悉魏此行將先往巴黎、會同鄭毓秀等後、再赴各地考察云、

市府公布

總理忌辰休假一日

本月十二日、爲總理逝世三週紀念、聞市政府各機關、將於是日休假一日、惟上午須到市政府行紀念週、下午行植樹禮、

令釋路員陳伯棠等

工統會指導員許鵬、率人逮捕在路局服務人員陳伯棠等、轉押公安局五區二分所、市政府據滬寧鐵路局來函、已令公安局查明釋放、

查辦吸用不潔飲料

滬南六路商界聯合會、呈市政府、爲德潤富潤里房東、迫令房客吸用不潔之自流井水、請予救濟、市政府已令公用衛生兩局查明核辦、

工會未註冊不予保障

農工商局呈市府、請頒佈告、凡未經呈准註冊之工會、不得享有權利及保障、呈請辦理案件、亦不受理、市政府批准、令由農工商局頒發布告、

五日內重行對保

公安局長通令所屬

上海特別市公安局長昨令所屬各區所長、謂照得新募巡警、應覓妥保、方准補充、立法至爲完備、乃日久玩生、竟有漫不注意、前後無論舊補之巡警所有保單、着各該管區所隊長於五日內一律重行對保、嗣後定爲半年對保一次、各該長官應負完全責任、毋得視爲具文、

頒行新稅發行公債

請先送市參會研究

市政府接准參事會函、嗣後市府如有頒行新稅、發行公債、有增加市民之負担者、擬請先送參事會研究、聞張市長已擬將原函報告市政會議、

機關消息

交涉員市長宴英使

本星期六、交涉員郭泰祺及特別市長張定璠宴請英使藍浦生、並邀工部局費信惇、英領巴爾頓、及中英各界要人作陪、藍氏大約星期一返北京、

三十二軍人員到滬

中華電訊社上海社消息云、國民革命軍第三十二軍奉命調赴北伐後、該軍軍長錢大鈞、於日前抵滬、已誌前報、茲探悉該軍第一師長蔡熙盛、總參議宋棠、交通處長李卓元、參謀處長盧旭、經理處長葛世禎、政訓處主任賈伯濤及第一師第一團團長何昆雄、均於昨日到滬、據該軍政訓處由浦城致賈伯濤電云、本軍部隊、已於六日抵浦城、七日八日休息、九日出發過仙霞嶺入浙、

鄂政府復旅滬同鄉

贊同革除苛稅

湖北旅滬同鄉會、前電請鄂省政府革除各項苛稅、昨接復電云、革除苛稅所見極是、已交財政當局查照矣、湖北省政府陽、

袁州招得一批新兵

十三軍卅七師司令部前派駐江西袁州府招募處、現已招得頭批新兵一百四十餘名、於昨日(八日)由江西搭乘長安輪船來滬、於上午七時抵十六舖大達碼頭上岸、步行至龍華衛戍司令部訓練云、

兵工分廠歡迎張羣

龍華兵工分廠自新廠長張岳軍就職後、特於昨日下午一時、全體職工在兵工分廠工友子弟學校第二院開歡迎大會、張廠長及孫副廠長均親自蒞止、由工人代表張益志主席、並致歡迎詞、繼即張廠長訓話、會畢、入會各聽用茶點而散、

黨部工作

市黨部停止活動後

傳有改組消息

上海特別市市黨部、自奉令停止活動後、部內經費極感缺乏、各部員生活費、欠發已有四月、全部公事、幾全停頓、昨聞某方消息、本埠市黨部、現將由主事者改組、積極整頓、以重黨務、

公團紀事

迅予遴員統一工運

翁光輝等代電中央黨部

前上海工會組織統一委員會委員翁光輝、上海縣總工會籌備委員會委員徐成章、上海工統會委員顧永泉、上海工人總會委員葉啓明、代電中央黨部民衆訓練委員會、略謂爲上海工人幸福計、爲社會安寧計、惟有懇候中央迅予遴員統一云云、

漁稅局復活之呼籲

請令取消寧波分局

江浙漁業各公團、昨電浙省政府、閱三四兩日寧波時事公報載、江浙漁業事務局寧波分局第二次修正章程二十餘條、對於鮮鹹各貨、內地外海、一律徵收値百抽三之漁稅、其稅款向行商徵收、各漁民漁商、見而惶駭、應請鈞府迅予令飭寧波官府先將江浙漁業事務局寧波分局、勒令取消、以安商市、

商總聯協募庫券會

第一次常務會議

上海各路商界總聯合會、昨日下午七時、開協助加募續發二五庫券委員會第一次常務會、胡鳳翔報告出席上海商界勸募二五庫券會情形、議決下星期中召集會員大會、並於前三天登報公布、徵求隊改稱勸募部、下設勸募員十二人、委員會秘書定二人、南市閘北各分會、歸各該區分別進行、本會備函知照之、

定期補選各業委員

總商會昨分函保險業等十一業及未選出執行委員候補委員之其他各業、定期續選、

潮州救災會代表

赴寧請願後回滬

旅滬潮州會館及潮州代表大會、召集同鄉、開會組織旅滬潮州救災善後委員會、推舉陳之英陳无那鄭伯逸方雲友徐子仁到寧請願、陳等於五日首途、六日即向中央黨部國民政府軍事委員會總司令部遞請願呈文、並潮州聯團組織綱要四十八條、均蒙黨政會各機關接見嘉納、各代表遂回滬報告一切、尚決赴廣州汕頭再行請願、

定期爲李斯德餞行

上海三商會

上海總商會縣商會閘北商會、將於十四日(下星期三)中午、設宴爲工部局董事兼商會會長李斯德餞行、

新大明輪案之昨訊

華日兩方推薦公斷員二名

被災家屬昨日開會

日船第二厚田丸撞沉新大明輪一案、據日人消息、華船主方面曾提議採用公斷辦法日方亦表示承認、正在着手進行、現復由華方提議推薦公斷員二名、以爲公共租界工部局總董美人費信惇、一爲駐滬美政府航務部代表竿特氏、業於前(七日)通知總領事館方面、至日方公斷員、聞已決定上海海務所日人渡邊及日本人水手協會會長龐田、大約日內即可開始談判、至被暫禁出口之第二厚田丸、因急欲開離上海、已請由日總領事致函交涉公署請准先出口、交署方面、以該案尚未有結果、決復函暫須留滬聽候考查、準聞第二厚田丸已決定一兩日內開離上海、

又新大明輪被災家屬會、昨日在大通碼頭召集各家屬開會、到石漢生・錢申甫・范發仁・趙得貴・陳伯華・何鴻堯・戴行仁・趙連生・馮文德等一百六十餘人、公推錢申甫爲主席、報告開會宗旨、次議決㊀再發通電泣告全國民衆乞援、㊁率領全體家屬、穿着孝服、向交涉署請願、㊂警告全國民衆、在此案未解決以前、勿乘日輪及裝載貨物等件、以示抵制、而表決心、㊃非達到懲凶撫恤賠償目的不止、㊄在本案未解決以前、電懇外交當局不得私自擅放日輪厚田丸、遂即散會、

各方雜訊

日商視察團將來滬

中國新聞社云、日本函館市、現因調查上海香港廣東及台灣主要港灣之商況、特派視察團員約十二名、由(上)日函館市長佐藤孝三郎致函日矢田總領事、請爲介紹視察團一行、將於十五日由神戶乘鹿島丸出發、於十九日來滬、

駐暹日使到滬

駐暹羅日使林久次郎、由暹羅乘諏訪丸、昨晨抵滬、該使稱、該地華僑達一百五十餘萬人、政治商業狀況、均有進展、

一元香賓票有五號

兩路同人會發售

滬寧滬杭鐵路同人會、自去秋改組後、力謀擴充、惟苦經費有限、特於本年春季發售會員香賓票、計共一萬張、五萬號、每張五號、售大洋一元、所得之資、以全數十分之二作擴充會所及添置遊藝物品經費、其開獎日期號碼及彩銀悉照本屆春季上海跑馬總會辦法、現該票業已印就、定期十一日在該會開始發售、如有選擇號碼者、可預向會中接洽云、

大舞台 三馬路 ▲夜戲▼ 二鎮 高廷贊 本國

共舞台 法租界 ▲夜戲▼ 頭仙定 本珠國

上海舞台 四馬路口 ▲夜戲▼ 貴妃醉酒 空城計 觀音得道 世

丹桂第一台 四馬路中 ▲夜戲▼ 寶蓮燈 三公鷄 本鐵 打魚殺家

共和影戲院 西門方板橋 今天日夜開映 女英雄

中華大戲院 法大馬路吉祥街口 今天日夜開演 觀音得道

北京大戲院 北京路貴州路口 今天日夜開演 掌珠還浦

百星大戲院 老靶子路口 今天日夜開演 半夜奇俠

通俗大戲院 大東門小南門 今天日夜開演 綠林紅粉

虹口大戲院 虹口乍浦路口 今天日夜開演 雄雌兒

夏令配克大戲院 靜安寺路 今天日夜開演 鞋匠艷遇

恩派亞大戲院 法租界霞飛路口 今天日夜開演 銀鎗盜

萬國大戲院 今天日夜開演 水上英雄 (二集)

中央大戲院 六馬路 今天日夜開演 亂世忠臣

新中央大戲院 北四川路海寧路口 今天日夜開演 十誡

卡德大戲院 新閘路卡德路口 今天日夜開演 洛陽橋

世界大戲院 閘北寶興路 今天日夜開演 紅蝴蝶

奥迪安大戲院 北四川路 今天日夜開演 仗義律師

上海大戲院 北四川路 今天日夜開演 回首前塵

東華大戲院 法租界霞飛路 今天日夜開演 姻緣重契

卡爾登大戲院 靜安寺路派克路 今天日夜開演 空中樓閣

風狂雨暴

貨船激翻

先後共有二艘 五人不知下落

昨日上午二時許、風狂雨暴、時有大裕報關行之丁南生等兩船、滿裝洋貨、停泊浦東碼頭、待輪交卸、忽被風浪激翻、同時沉沒、船人皆落水、除由他船救起者外、尚有丁與船夥四人、不知下落、又楊金山之寧波船、裝和記號煤二百擔往松江、昨日天明時、在久記碼頭被風浪激沉、船貨損失約值七八千元、

三百磅重量

壓斷脊骨

華商烟公司小工沈二、昨日上午十一時許、在華記路大連灣路棧房揹貨一箱、(重三百磅)、運送大門外汽車上、失足仆地、箱壓身上、致斷脊骨、經送醫院醫治、

短衣出走

果從軍耶

龍生有革命思想

住居老西門內夢花樓崇孝里三號陶錫卿之子龍生、十三歲、身頗强健、圓面、上海口音、平素在家頗有革命思想、嘗言去家投軍、前日(六日)下午二時、龍生忽將長袍脫下、祗穿短棉襖褲出走、迄未返家、惟陶祗此一子、平日頗寵愛、今一去不返、合家憂痛萬分、除投報警區、請爲隨時留意外、並四出央人找尋、

台灣富商李瑞麟失踪

日領館警署正在調查

中國新聞社云、據日人消息、台灣富商李瑞麟今年三十六歲、因參觀日本博覽會東渡、乘中台連聯船、於門司上岸、嗣變更旅程、由門司換乘日郵船六甲丸、於五日來滬、擬暫留滬上、寓東橫濱路德恩里知交台灣人某氏宅、是晚先赴先施公司、繼至偷雞橋附近、後忽失踪、當晚身畔帶有現款二百元、金戒指二只、如係迷路、則已經二日、應有消息、現日總領事館已報警署、正在秘密調查此事、

車輪所傷

㈠東台人吳劍侯、五十二歲、前日下午五時、行經閘北寶興路、被紹興人王清江所駕之九七三號汽車撞倒、軋傷左腿、由警將肇禍車夫拘入警局訊辦、受傷人送同仁醫院、聞腿骨已斷、恐成殘疾、㈡昨日上午十一點鐘、有張四者、行經北蘇州路、被三六一四號汽車撞倒、致傷頭部、由捕車送醫院、

㈢婦人袁沈氏、昨午行至西門電車站附近、爲法商電車撞側碾傷、當由崗警將司機人徐阿四拘入二區警所、即解地方法院驗究、

汽車撞傷越捕

請追損失候再核

住法租界金神父路七十五號之陳伯藩、日前駕自備汽車出外、行至善鍾路附近、將法捕房三三九號越捕撞傷左腿、當由別捕到來、抄錄號碼、將傷捕車送醫院、昨日經法公堂傳訊、判陳罰洋二十五元外、原告請追損失、改期一個月、俟原告傷愈再核、判畢、陳稱商人將往美國游學、不日起程等語、官諭着陳存洋一百元、

緯綸小工

姜阿興傷重身死

閘三圖地保談杏林昨投地方法院報稱、閘北緯綸絲廠內有小工姜阿興、被人毆傷、由南洋醫院醫治無效、抬回廠內、請求蒞驗、旋尸妻王氏亦延律師投院呈稱、伊夫姜阿興、今年三十九歲、紹興人、近被廠中誣爲反動份子、報經八字橋派出所、派警於本月十四日十一時許到場、將氏夫捕拿、氏夫以事出意外、因此不肯行走、當爲警察用槍柄驅擊、致小腹上被擊受傷、頓時不能行動、雖送醫院醫治、無如傷重不救、要求伸雪云云、即經王檢察官開庭預審一過、諭令均往尸場、伺候驗明澈究、

老人被毆身死

拘究兩凶手

湖北人周蘭芝、六十歲、前日在浦東被人毆傷、醫治無效、延至昨晨斃命、其妻閻氏、即投該廳控告稱、乃夫實遭戚丹祥熊德祥等糾衆毆死、請求伸雪、當奉派警將戚熊兩名拘獲、立解地方法院、奉王檢察官預審一過、判被告收押、候驗明再核、

不遵陽歷收租

昨有共和新路房主周某、因有房客沈阿三欠租六個月、於下午二時許、扭至彭浦保衛團第二支團請求訊判、該團訊悉周尚未改用陽曆收租、以其有違公令、除令沈分期償還外、欲將該房主送往公安局訊辦、嗣經哀懇始免、

女子指控虐待

和解不成．侯訊判決

寓居北河南路四百十三號開設新康銅匠作之甬人錢仁士及其妻張紅英、被妾李亞琳延律師於去年在臨時法院以刑事指控虐待等情一案、前經諭令出外和解、現因雙方條件不洽、致和解不成、昨日由推事傳訊後、判決錢仁士處五等有期徒刑四個月准予易科罰金、張紅英無罪、私訴部份移赴民庭辦理、

控圖謀害案

分別判決

住法租界拉都路之侯榮金、前延律師在法公堂控妻顧氏、女兒侯桂珍串同沙善良秦阿福等希圖謀害等情一案、昨又提訊、捕房將侯桂珍提案、據供不敢謀害、奉判顧氏押女所三個月、沙秦兩人各押西牢二個月、再着沙秦兩人共同賠償原告損失一百元、侯桂珍押一個月、准予緩刑、

一萬五千兩保

私造白蘭地酒案

黎澄波黎剛義胡金卿等、前因私造龍東公司白蘭地洋酒、案發、被法捕房拘獲、解經法公堂諭將僞酒化驗再核、昨又解訊、中西探稱、當時至造酒處、見黎澄波等共有三人、在內洗瓶、黎澄波言此事是吾所做、與其他兩人不涉等語、詰之黎澄波供、民人并未說過此話、是日民人往該處找尋黎剛義做生意、查此屋係王明其人租住等語、官諭被告等各交五千兩人銀並保、出外候訊、

二千兩股本

詹阿榮延楊一知律師在臨時法院控告德記鼎昌銀號經理謝學楨不還股本金二千兩一案、昨日午後由法院開庭集訊、原被告皆未到案、首由原告代理楊一知律師投案聲稱、本案被告與原告之父詹長山、在民國十四年三月間、合股開設德記鼎昌銀號、基本金共一萬兩、分爲十股、原告則有二股、被告與其弟謝志禎、則有六股、現原告之父已去世、是以要求退股、被告則爲該號經理、故向其追還股本金二千兩、然因被告不肯照給、故祇得起訴云云、被告代理律師稱、原被兩造合股開設銀號、事誠有之、惟該號盈虧、與退還原股金則有關係、故要求俟將該號帳目清理後、再行定奪歸還等詞、推事諭本院指定趙祖慰爲原被告清理帳目後、改期續審、

孫傳芳

部下旅長孫以璋 判決處徒刑六年

孫傳芳部下之旅長孫以璋、來滬潛圖活動、被六十六團拘獲、押送衛戍司令部、經軍法處研審後、昨日判決處徒刑六年、當即解江蘇第二監獄執行、

驗屍

俄婦 住居靜安寺路G字一百五十一號之俄國婦人掃包佛羅與美國人愛衛達、結爲膩友、同居已有二載、前日午後五時許、該婦不知因何、忽在房內私自潛吞阿司匹林十二片、及毒藥水少許、仰臥床上、呻吟不止、嗣由愛氏得悉、立即延醫診治、奈因受毒過深、旋即身死、愛氏即據情報告該管靜安寺捕房、飭探往該屋調查一過、將婦尸舁入斐文倫路驗尸所、昨晨經臨時法院委派推事蒞所驗明、諭曰、驗明已死俄婦掃包佛羅委係生前自服毒藥水中毒致死、着尸友愛而達具結棺埋、

小工 小工江北人孫文彬、前日下午五時許、手撐雨傘、在楊樹浦路秦皇島路附近、被范光德所駕駛之二十一號汽車撞倒、碾傷斃命、已誌昨報、昨晨臨時法院推事驗明尸體、諭曰、驗明已死孫文彬委係生前手撐雨傘行走、被汽車撞傷致死、據尸弟稱、欲傳證控訴、仰候核辦、尸着孫文華具結領回棺殮、

盜跡

借打電話

肇勤路盜刦案 追獲徐慶三一名 兩女子到案作證

肇勤路三百〇一號胡金興花廠主胡蘭卿家、前晨八時十五分鐘、突來盜匪三名、以借打電話爲由、闖入內室、各出手槍、男女人等、驅禁一室、以一盜看守、兩盜開始搜刦、其時適有女傭前來叩門、看守之盜聞聲、不得已前去開門、而胡女阿男、乘此時機、從後門逃出、報告該處附近歐嘉路橋站崗二千〇十五號華捕、並往哈爾濱捕房、報告捕頭、立派華探目楊阿泉、包探康增祥徐之卿、乘坐汽車馳往兜拿、時盜黨已經搜刦得值洋二百九十七元之金飾鈔洋逃出、而二千〇十五號華捕陳玉相得報、預先伏在該屋門首、見盜黨出來、即上前拘拿、盜竟拒捕、開槍五響、陳捕亦拔鎗還擊六響、均未命中、正在追拿之際、陳捕見後面華探等到來膽氣更壯、奮勇上前、擒獲一盜、搜出大部份原贓、其餘兩盜、則被兔脫、探捕等遂將獲盜帶同捕房、惟其所執之手槍、已被拋棄於該處河濱內、捕頭詰問之下、始悉名徐慶三、揚州人、昨晨解送臨時法院、即據中西探捕投訴前情、原告胡蘭卿未到、由其女兒胡阿男胡月娥投案、證明被刦情形、詰之徐慶三供稱、是晨係從浦東過來、經過歐嘉路橋、見地上有一包裹、故即拾起、乃被拘獲、不知盜刦情事云云、推事核供、宣諭本案改期訊理、

十盜追獲其四

刦去二千五百餘元

滬西西摩路二百零五號某姓家、昨晨八點半鐘、突來盜匪十名、闖入內室、刦去衣飾銀洋共二千五百餘元逃逸、旋經靜安寺巡捕房得悉、派探四面兜拿、結果拘獲四盜、其餘攜贓逃去、

警報

▲引翔港附近 住居引翔港西北徐家閘之道士徐以誠、前晚夜半一時餘、由引翔港南面趙家橋行至鎮西約半里之遙、突遇暴徒兩名、攔住去路、袖出刺刀、將徐所帶布袋及身上所穿之道衣、大洋一元、小洋兩角、一併刦刮而逸、

▲三林塘南 浦東三林塘南鄉陳家村于則民家、前日半夜、忽來盜匪七八名、刦去洋二百餘元及金飾衣物等共值四五百元、

▲平涼路 昨日下午二時半、有盜匪四人、闖入平涼路四百二十二號、刦去現洋十五元、

▲吳淞路 吳淞路七百七十九號、昨晚七時半、有四盜闖入、刦去一百七十元、

▲新閘橋 昨日下午七點半、有盜六名、闖入新閘橋、二百十八號某姓家、刦去十五元、

審訊

□福建路所獲兩名 匪由捕房華探陳廣義、偵悉福建路六百五十三號有盜匪踪跡、私藏軍火、遂禀明捕房、協同西探、前日下午七時、前往拘獲甬人王仁德、江北人關玉麒二名、並抄出實彈手槍一支、內有子彈五粒、及假手槍一支、一併帶回捕房、昨晨解送臨時法院、據中西探投訴前情、要求延期、偵查被告犯案云云、推事向兩被告詰問一過、諭各被告還押、候改期再訊、

□箬棚路刦案盜黨 盜匪甬人顧阿青周阿能孫榮昌王阿堂、於一月廿一號下午三時餘、持械搶刦箬棚路八百八十四號錢阿狗家值洋一百餘元之衣服逃逸、案發被捕、解由臨時法院訊押在案、茲經承辦此案之中西探於前日在舟山路二百零二號居內續獲同黨甬人孫瑞芳一名、帶回捕房、昨晨解送臨時法院、即據探員禀稱、調查得孫盜在法界犯有盜刦案、現法捕房來探請爲移提云云、推事略詰一過、諭被告孫瑞芳准交法西探帶去質訊、須本月十四號以前、仍送回捕房、解本法院審理、

判決

迭犯刦案之四盜匪

盜匪陳正宣彭玉樓、因迭次持械搶刦極司斐爾路八百九十二號等居戶財物、被新閘捕房獲解臨時法院、訊供終結、昨晨宣判、陳正宣執行徒刑十四年、彭玉樓執行徒刑十二年又十月、均褫奪公權全部終身、又盜匪周榮生萬和慶、亦因屢犯持械夥刦元芳路三百六十二號等居戶財物、被新閘捕房拘獲、連同手槍一支、解送臨時法院、訊供終結、昨晨宣判、周榮生處徒刑十四年、萬和慶處徒刑十二年又十月、均褫奪公權全部終身、槍彈沒收、

鎗決盜犯三名

王振祥．汪匯川．韋文才

持械夥刦閘北恒豐路淑德里二弄二十一號錢林卿家之盜匪王振祥汪匯川韋文才及嫌疑犯金大寶子高金才等五名、業經衛戍司令部訊明、除金大寶子情節較輕、處一等有期徒刑十二年、高金才私售鴉片、處四等有期徒刑二年、其餘三盜併處死刑、發交公安局執行在案、昨日午後一時、公安局派穆魏二巡官爲監刑、及武裝長警一棚、衛戍司令部派兵一排、將三盜提出、押乘黃包車至大碼頭、乘小輪至閘北光復路登岸、用汽車在大統路等處游行一週、韋盜沿途大唱京調武家坡空城計不止、游畢、即至出事地點(淑德里西首)執行槍決、三盜臨刑時、拒絕蒙住雙目、旋經揪以籐條數下、始不反抗、行刑者乃舉步槍連開四響、韋汪二盜、立時斃命、王盜連放兩彈均從後頸穿過、方謂已死、詎該盜忽一仰面翻身、乃又用盒子砲連放十二響、始行畢命、屍由該圖地保沈和小報堂收殮、茲將佈告錄左、

淞滬衛戍司令部佈告法字第三十六號、爲佈告事、案據上海特別市公安局呈解盜匪王振祥等五名、請依法訊辦等情前來、業經訊明、分別處斷、除金大寶子一名、情節較輕、處以一等有期徒刑十二年、高金才一名、私賣鴉片、供人吸食、處以四等有期徒刑二年、發交第二監獄執行外、其王振祥汪匯川韋文才等三名、實犯聚衆持械搶刦之罪、且經事主到庭指證確鑿、應依照懲治盜匪暫行條例第一條第十三款之規定、處以死刑、合亟驗明正身、發交上海特別市公安局派警押赴出事地點、執行槍決、以昭炯戒、特此佈告週知、此佈、(計開)槍決盜匪三名、王振祥年二十九歲、阜寧人、汪匯川年二十四歲、清江人、韋文才年三十二歲、阜寧人、中華民國十七年三月八日兼代司令熊式輝、

蔣介石提倡兵工築路

即將興築龍華至北站大路

蔣總司令現爲便於交通、利用兵工築路起見、特通飭後方各軍籌備、首都方面、已開始工作、昨聞蔣氏爲中外觀瞻之區、自宜特別注意、特行設置兵工委員會、即日籌備、與當地步隊進行、據聞先將興築自龍華至北站大道、其計劃書業經擬就、該道闊二丈六尺、所有工程進行、亦已妥定、日下正在南市覓定房屋、設處辦公、

公共租界馬路之變動

許多馬路暫緩寬放

工部局公報、公共租界本年圖樣內更爲緊要之變動及改良、列之於後、

中區 按照經濟委員會之建議、業已決定緩舉後列各路之寬放、九江路南之浙江路、山東路西之漢口路、山東路西之九江路、寧波路浙江路與西藏路間之牛莊路、山西路、天津路、

北區 又決定緩舉後列各路之寬放、北河南路西之蓬路、愛而近路、北蘇州路與阿拉白司脫路間之甘肅路、密勒路、南潯路、海寧路北之北浙江路、北山西路、武昌路、界路、經該路各冊地業主提出抗議、現決定將規定之一百五十尺寬放減至八十尺、北浙江路、在北蘇州路與東唐家弄間一段之築直與電車線之位置、均於圖內顯明、浦蘭路、經某洋行提出抗議後、該路所有規定之寬放業已完全撤消、七浦路、該路在北浙江路與甘肅路間所有規定之寬放、已減至二十八尺、

東區甲 又決定緩舉後列各路之寬放、貝金路與兆豐路間之如皋路、東有恒路與百老匯東間之通州路、

東區乙 平涼路、在格蘭路與第六六五〇四號冊地間一段於圖內移開之線上顯明經過第六五五一〇號冊地、西安路該路在周家嘴路止東之一段在圖內顯明向東稍爲移動、而與第七七六五號冊地之西界線互相符合、理平路東之周家嘴路、與理平路之西築直、故規定寬放一百七十尺、周家嘴花園新路、規定在該處設一五十尺之道路、以便通至河岸、理平路、在平涼路與楊樹浦路之間、已決定將規定之寬放一百四十尺減至七十五尺、

西區 緩舉後列各路之寬放、重慶路、戈登路東之菜浦路、赫德路西之馬貝路、北河路、西摩路西之晋渡路、第一四〇七號冊地至西藏路之跑馬廳路、梅白格路與派克路間之山海關路、順德路塘沽路、定興路卡德路、在靜安寺路與愛文義路間一段之寬放略爲移至西邊、以免衝過在卡德路與靜安寺東角上之房屋、派克路、在靜安寺路與白克而路間一段之寬放已由五十尺減至四十五尺、新開路與新閘橋路、第六八六號與七〇〇號冊地所有規定之寬放已減至三十尺、西蘇州路、規定之路線與第四五九〇號冊地有關者、已照河岸線移動、卡德路與新開路、跑馬廳路、由第三〇三四號冊地內規定之寬放業已減縮、該路在第一四〇七號冊地東一段之寬放緩舉業已重新規定將該路與愛多亞路築直、

自動電話改去區名

中央東西等改用數目字代

上海華洋德律風公司、自動電話、業已實行裝用、前者用以代表各區之前冠字、如中央西等、非復必需、爰將電話號數改爲五個數字、至類別各區電話之基本數字、茲特臚列於下、「中央」取消不用、而以「一」字或「六」字代之、路匯則以「二」字代之、「西」以「三」字代之、「北」以「四」字代之、「東」以「五」字代之、所有電話號數概括分之如下、中區一〇〇〇〇至一九九九九、路匯二〇〇〇〇至二九九九九、西區三〇〇〇〇至三九九九九、北區四〇〇〇〇、至四九九九九、東區五〇〇〇〇至五九九九九、中區六〇〇〇〇至六九九九九、惟中區電話號數、共分二類、用戶通話、務先審查究竟應用「一」字或「六」字開始、以免錯誤、至自動電話用戶、尤宜注意及此、如須撥轉「一」字、則切不可撥「六」字、該公司已印就新電話簿、各用戶可即持舊簿前往調換、該公司昨已通告各用戶週知矣、

蔣伯誠來滬之任務

浙江軍事廳廳長兼代理主席蔣伯誠氏、於昨日中午到滬、國民社記者往訪於寓、詢其來滬任務、據云目的在晤錢大鈞氏、因錢氏部隊將駐浙休養、駐紮地點頗須商定、予與錢氏又屬患難朋友、特來面商、詎知予到滬而錢氏業已赴寧、只好與之電商、記者又詢方鼎英部隊入浙後、是否來浙作小勾留後再赴寧、伊云方氏部隊一週內即可到浙、在浙不停留、即由軍事廳備專車送寧、並即開赴前線、

形形色色

失牛查獲 滬西曹家橋農民黃慶餘、前日被竊去耕牛二頭、昨日特來滬南報告牛羊同業公會、請代查緝、該會當即派出調查員徐智卿張木金、於昨日將原牛查出、交還原主、黃某乃捐助該會經費五十元以酬、

吹落招牌 昨日下午二時許、閘北共和新路永興路口五五七・五五九・五六一號生泰雜貨號之三開間洋鐵招牌、被風吹落、適有黃包車一輛、拖一年約二十餘歲形似小工者經過、當被擊傷手臂等處、

狗食孩屍 昨日下午三時許、閘北新民路烏鎮路口之大竹籬荒場內、有嬰孩之棄置孩屍一具、被一野犬銜住而食、經人看見、以竹竿驅之、狗竟咬住一臂、拖走飛奔、不知所之、誠慘事也、

凶毆判押 甬人葉長生日前糾同胡隆洪蔣德才宋德風施金文劉慶榮等、各執鐵棍、在法租界徐家匯路、將徐如文擊傷、致徐週身受傷、後由捕將蔣等一併拘獲、帶入捕房、昨解法公堂請訊、訊判決蔣押西牢三個月、餘各押一個月、

煙土兩包 住居麥克脫路六百十二號之甬人吳阿源、昨日下午二時、身藏鴉片煙土兩包、計重三兩、行經元芳路、被印捕查見、拘入虹口捕房、將解究、

昨又雨雪 本埠前數日天氣異常和暖、穿棉衣尚嫌熱、近數日忽又轉寒、昨日上午十時左右、雪花紛飛、惟不甚久、約十餘分鐘即止、

人事

▲宋銘勳律師事務所遷移 律師宋銘勳、前事務所設在白克路、近已遷至威海衛路綿業里一百〇五號、辦理上海南洋法院、又租界臨時法院暨法公廨民刑訴訟各案、及一切非訟事件云、

出版

▲紫羅蘭特價預定 大東書局發行周瘦鵑主幹之紫羅蘭、已有二年、茲當第三卷第一期之初、該局特援舊例、凡預定全年者、定價七元六角、特價僅收四元八角、加贈周瘦鵑著紫羅蘭集一冊、半年三元、無特價之權利、時期限一月、

娛樂

▲月宮飯店演化裝跳舞 北四川路月宮飯店、茲定於本月九日十日、兩晚演化裝跳舞、聘得外國歌舞家、並演東方舞蹈、該場西菜滋味美精、往晚餐者、不另收門票、逐日定座者、殊爲擁擠、

中國通商銀行總行廣告

本銀行創始前清光緒二十三年、招集商股、[illegible]專做往來各種存款、抵押信用各種放款及匯兌等一切銀行業務、本埠南北市分行及外埠分支行[illegible]

上海銀行公會會員

四明商業儲蓄銀行

本銀行開設以來、歷有年所、總行設在上海北京路、[illegible]新式保管箱庫[illegible]

有正書局新出版五種

松壺畫憶 一冊一元
薛汾陰石宗詩 一冊三角
道松雪天冠山 一冊三角
吳昌碩甲乙丙丁 四冊 四元
改玉壺畫紅樓夢木刻精本 一冊 二元四角

◎上海四馬路望平街有正書局及各省分局發行

教育紀載

外埠

浙籍留學生補助旅費

浙籍留日陸軍仕官學校學生萬祖章•周振華•徐之佳等、呈請浙江省政府給發學費、茲奉省政府秘字第七五一號批令云、書悉、查顧樹人前領補助費二千元、係由周前軍事廳長先行墊發、然後提出臨時會議追認、係屬權宜辦法、所請援例撥給之處、礙難照准、惟念該生等往返跋涉、向學情殷、姑准予每人酌給川旅費五百元、以後永不得援以爲例、仰即知照、

本埠

吳淞罷教風潮未平復

昨日爲吳淞小學教職員全體罷教之第四日、上午九時、鄉董朱水澄等、即有一函致教職員會、其意略謂際此生活程度日高之時、小學教員、當宜改良待遇、惟年來戰事頻仍、收入減少、改良待遇後、所需之各項經費、勢無所出、最好能寬以時日、容與縣政府方面商議、通盤籌畫、於最短期間、促其實現、至欠薪一項、將於三日內、先撥發三百元、餘再分期發清、小學教員等、以目的未達、認爲不滿意、故於下午推派代表四人、偕同朱經董等前往寶山、與余縣長浦局長等會商解決辦法、

大夏大學改校長制

膠州路大夏大學、於去年二月因前校長馬君武辭職、遂改委員制、近該校以根據民國大學院所頒布之學校條例、應用校長制、特於本月五日開行政委員會、由王伯羣委員長主席、議決恢復校長制、並一致推舉王伯羣爲校長、歐元懷爲副校長、聞該校董事多散居外埠、一時不易召集、祇得通函徵求各校董意見、如無異議、將於最近時間實行新制、並聞該校已推舉盧錫榮王祖廉吳浩然爲修改組織章程委員、以便適用、

富陽旅滬學會之籌備

同濟大夏兩校富陽旅滬學生汪紹詩等、發起組織富陽旅滬學會、已定於三月十八日、借白克路同濟大學宿舍、舉行成立大會、籌備處暫設大夏大學

體育

昨晚強華籃球劇戰勝青光

結果三十五與三十一之比

青光與強華之戰、實爲籃球聯賽中最有精采之一幕、昨晚相遇於中華籃球房、作第一循環之延期賽、雙方各挾善戰之士、互懷神妙之術、一旦接觸、其劇戰果在意料中、故昨晚雖天公不美、風雨交作、而觀衆仍不稍殺其興、冒雨前往觀戰、竟達四百餘人、雙方搏戰至緊要關頭、歡呼狂叫聲時起四座、雖里許外亦聞其聲、結果上半時各獲十五分成平局、下半時強華在最後五鐘內超出、總結三十五對三十一、強華勝、茲將比賽情形略誌於下、

七時正、裁判員銀角擲、劇戰乃由此開始、青光抖擻精神、董小培首開紀錄、不轉瞬間又見談達驊遠中一球、董王又相繼之、在數分鐘間、青光獨得八分、而回顧強華仍無一獲、蓋被青光擊個措手不及、嗣後強華致力反攻、歐陽旭輝乃見活健、而記分板上、亦始漸漸有分數實現、其初也強華瞠然追隨、分數乃逐漸趕上、但相差僅在一二分間、故競爭亦至爲劇烈、惟獲球之法、各有不同、強華多得力於遠擲之準確、而青光則先經迅速之傳遞、然後進攻於近投也、上半時結果先由王鄭造成十三對十三、而繼由談、歐陽結束十五對十五之平局、休息十分鐘後、繼續交鋒、雖由董小培首中一球、但強華氣焰漸盛、不久即由黎寶駿罰中二球平等之、更由歐陽超過之、變爲十九對十七、蓋此爲強華第一次之占先、奈如曇花一現、未及一分鐘又被青光王希怒打平、當此雙方劇戰之際、短小精悍之董小培與夫投籃準確之談達驊、追逐球身、滿奔全場、二人兼顧內外、頗見活潑、回顧強華、則黎寶駿之矯捷、歐陽之善戰、恰與董談相抗、故雙方劇戰此時亦爲最有精采、全場空氣緊張異常、在最後七分鐘內、青光仍以二十八對二十五占先、迨後強華一再努力、而在此最後五分鐘之生死關頭內、竟擲球勢赫然、黎卞應手中的、蓋亦命運使然也、停戰之銀角聲中、強華竟以三十五對三十一獲勝、青光之敗、敗在最後、而強華之勝、亦勝在最後、故觀衆無不代青光惜、而爲強華幸也、

▲強華隊

位置	姓名	擲中	罰中	犯規	得分
右鋒	黎寶駿	二	三	〇	七
左鋒	鄭官得	五	〇	三	一〇
左鋒	關錦驊	〇	〇	〇	〇
中鋒	歐陽旭輝	六	二	一	一四
右衛	卞鼎年	二	〇	一	四
左衛	倪光祖	〇	〇	二	〇
總計		一五	五	七	三五

▲青光隊

位置	姓名	擲中	罰中	犯規	得分
右鋒	談達驊	五	二	二	一二
左鋒	董小培	四	〇	一	八
中鋒	黃希聰	三	〇	二	六
右衛	王鏡波	〇	一	〇	一
左衛	伍繩武	二	〇	一	四
總計		一四	三	六	三一

強華	上半時十五分	下半時二十分
青光	上半時十五分	下半時十六分

裁判員 吳邦偉 檢察員 舒鴻

凡患傷風咳嗽。哮喘氣急。痰壅劇咳。咳血肺癆等症。服此「保肺漿」聖藥。藥到病除 大瓶洋一元七角半 小瓶洋一元

並製「保肺飴」藥片。功同保肺漿。每盒洋一元。

上海四馬路中 太和大藥房總發行 國內外各埠分店各藥房均有售

姚佐賴 除根白濁丸

諸君曾服諸般白濁丸不靈者不可不試

每瓶二元 小瓶一元 總發行所上海三馬路大舞台對面 姚佐賴大藥房 先施永安及各藥房均有出售

胎養

胎兒在母腹中。經過十個月時期而誕生者。謂之胎養。胎養之良否。全視產母之強弱以爲斷。故產母體力壯健。精神愉快。產子必肥碩聰明。剛毅多壽。若產母身弱多病。氣血兩虧。胎氣已感不安。胎養更覺不良。馴至發生小產難產諸症。倘幸而足月。亦必懦弱多病。故胎養二字。無論富與貴。貧與賤。皆當刻意講求者也。

人造自來血 爲補血生精妙品。孕後服之。直接培補身心。間接以養胎兒。功力偉大。奇效驚人。誠「胎養」中唯一之至寶也。

▲定價大瓶二元 小瓶一元二角

上海五洲大藥房發行 總店四馬路 分店鐵大樓 各埠分店及各大藥房均有出售 2360

麥令斯籃球昨勝猶太

結果三十四對三十二

昨晚六時麥令斯與猶太作友誼賽於中華籃球房、麥令斯以第二隊出場、體格魁梧、球藝精良、在此猶太占高一籌、但昨晚猶太竟在特殊環境下、努力抵抗、至比賽終了、僅以三十二對三十四相差一分、實非易易也、

今晚二組籃球賽之程序

今晚中華籃球房中、自六時起、原有乙二、甲一、三組籃球錦標比賽、嗣中組之青光與美公因故延至十二日八時舉行、故今晚祇剩二組乙組賽、其秩序如下、

與賽隊名	時間	裁判員
暨南與全黑	六至七時	錢一勤
華進與黃隊	七至八時	舒鴻

通告

本處久候之電竈今已抵滬昔抱向隅之用戶請從速降顧本處接洽乃荷

工部局電氣處啓

樣子間南京路念六號 電話中央六六三零一 2215

江大籃球比賽今日有二組

江南大學體育協會、本屆籃球錦標、今日爲第一圈選第四次交鋒之日、按照秩序表之排定、今日本有六校分別接觸、但上次自光華與暨南球賽發生波折後、聞光華今日決計不出場、且有自動退出聯會一年消息、惟不知確否、故除今日光華與復旦無比賽外、其餘二組秩序列後、

㈠持志與中公……地點在持志球場

㈡交大與暨南……地點在交大球場

萬國籃球中華隊人選已定

本屆萬國籃球錦標比賽、開幕在即、各隊物色人才、藉早成軍、已在刻不容緩之勢、我中華人選問題、日前本由籃球委員推舉張國勳•蔣湘青等五人、組織選擇委員會遴選之、嗣張等因種種關係、且爲避嫌起見、乃一再辭職、經籃球委員會挽留無效、而時機已迫、勢難再延、現已由籃球委員會選出聯會各隊中最優良者十人、爲中華隊代表、請定歐陽鴻鈞從事訓練、冀成勁旅、茲將姓名錄後、

談達驊•董小培•伍繩武(以上青光)、歐陽旭輝•黎寶駿•倪光祖(以上強華)、張迪芳(同濟)、陸鍾恩(丁卯)、何通•梁國權(以上滬江)、

暨大西樂會歡送南遊足球隊

眞茹國立暨南大學足球隊、將赴南洋各埠作友誼比賽、該校西樂會、昨晚特開歡送大會、由林鏡仙主席、校長鄭洪年氏亦親致歡送詞、歡送節目有西樂會之西曲、京劇社汪道章之七擒孟獲、馬行乾之慶頂珠、結冰社之馬來歌、餘如溫宜茂之獨唱、丘煥坤、梁宜濂、李福擒之三人合奏、陳錦鴻之拳術、直至夜分始盡歡而散、

LESS 10 %

請持此券向華社攝影展覽會場蓋戳於陽歷三月內至光藝照相館攝影得享實價九折之特別利益

光藝照相館 靜安寺路三十四號 電話西一五九六號

BANN'S STUDIO

華社攝影展覽會目錄

民國十七年三月九日至十一日

地點••上海浙江路25號時報館照相室

CATALOGUE.

The Amateur Photographic Exhibition Of The Shanghai Saloon. At The Studio of The Eastern Times 25, Chekiang Road. Shanghai. March 9th to 11th 1928.

丁惠康Mr. Ting Wei Kong.
1. 肖像Portrait.
2. 肖像 "
3. 肖像 "
4. 雪景Snow.
丁悚Mr. S. Ting.
5. 兄弟姊妹Reading together.
6. 樂在其中Mustn't Touch it
尤炳圻Mr. Yoa Ping Fu.
7. 鵝Geese.
王守耕Mr. Wong Sur Kan.
8. 落日Sun Set.
王仲頴Mr. Wong Chun Yee
9. 肖像Portrait.
10. 肖像 "
左廣生Mr. T. S. Tso.
11. 水濱Water side.
12. 肖像Portrait
13. 肖像 "
14. 靜物Still Life.
15. 看護The Nurse.
16. 音樂家Violinist.
祁佛青Mr. Yuling G. Key.
17. 僧道Path to Monastery.
18. 唵"Eh".
19. 凝瀑The Frozen Fall.
20. 寒澗Winter Stream.
21. 曙色Sunrise on Pacific.
22. 閒舟The Idle Boat.
23. 隨水桃花Peach Blossoms.
汪仲山Mr. Huang Zoon San.
24. 黃山Huang Shah.
汪英賓Mr. Y. P. Wang.
25. 燕子磯Swallow Clif.
26. 英賓之子Y. P. Wang Jr.
邵臥雲Mr. Shao Ngo Yung.
27. 岳廟一角Yo Fei Temple.
28. 新春Early Spring.
29. 殘雪Snow Scene.
李佩莪Mr. Li Bai Yee.
30. 水牛Peace.
周仲良Mr. Chow Zoon Liang.
31. 牆Wall.
32. 雪罣Snow Covered.
33. 傘Umbrella.
34. 老雪Snow.
周劍橋Mr. Chow Kien Chiao.
35. 雪景Snow.
范杏林Mr. Van Shen Ling.
36. 冷泉幽韻A Quiet Stream.
曹守愚Cho Sur Yu.
37. 奉天東陵內景Imperial Cemetery Moukden.
38. 靜物Still life.
胡伯翔Mr. Hu Pah Chang.
39. 拾落葉Picking Leaves.
40. 煙霞一老人An Old Priest in Yien Ya Cave.
41. 米船Rice Boat.
42. 野渡Deserted Ferryboat.
43. 停桅Moorage.
44. 晨光Morning Glory.
45. 熱力A Furnace.
46. 又(淡色) Ditto. (Colored).
47. 春遊Boating in Springtime.
48. 閒眺Tai Hu Lake.
49. 雲棲On Ghuzenji Lake.
50. 歸鴉Returning Crows.
51. 榜手Boatman.
52. 晴巖Sunny Hillside.
53. 霽雪After Snowfall
54. 曉靄A Misty Morning.
55. 蹇驢Young Donkey.
56. 綉球花Hydrangeas.
57. 炊煙About Mealtime.
58. 秋曉Dawn in Autumn.
59. 柳堤A Willow Path.
60. 水鄉Waterside Village.
91. 散牧On the Meadow.
62. 白鳥Heron.
63. 一竿煙雨Bamboo in the Rain.
胡伯洲Mr. Hu Pah Chow.
64. 舟Boat.
65. 水濱Water front.
66. 白羊White Goat.
胡韻麓Mr. Hu Yun Lai.
67. 錢塘Chien Tong Kiang.
68. 雷峯The Thunder Peak.
69. 西湖晨霧Mist over West Lake.
70. 自攝相Self Portrait.
郎靜山Mr. C. S. Long.
71. 肖像(陳萬里君) Portrait.
72. 試馬Tryout.
73. 吳掌櫃Portrait.
74. 靜物Still Life.
75. 窗前Window Front.
76. 等一會兒One Minute, Please.
77. 陽光Sun Shine.
78. 下午P. M.
79. 花下Under the Flowers.
80. 垂暮Twilight.
81. 虛榮Vainglory.
82. 學侶Schoolmates.
83. 雪後After the Snow.
84. 妙舞Dance.
85. 斜陽Slant Lighting.
86. 雲裳Shadow.
87. 排排坐Toyland.
88. 綠蔭Under the Shade of A Tree.
姜丙夫Mr. Chiang Bing Fu.
89. 肖像Portrait.
郭錫祺Mr. Kwo Shih Gee.
90. 村舍Country Home.
91. 西湖West Lake.
92. 雪景Snow.
93. 雪景Snow.
陳山山Mr. S. S. Chen.
94. 雨後After the Shower.
95. 肖像(郎靜山君) Portrait.
陳萬里Dr. W. L. Chen.
96. 山居Mountain Dweller.
97. 玉蘭Magnolia.
98. 山中驟雨Torrents.
99. 秋之花草Autumn Flowers.
100. 暮雲Evening Clouds.
101. 小朋友My Little Pal "Rosalind Huang".
102. 歲寒Winter Glory.
103. 游侶Fair Companions.
104. 一枝春雪凍梅華Plum Blossoms and Snow.
105. 冷香Plum Blossoms.
106. 冷落Solitude.
107. 肖像Portrait.
108. 放鶴亭後Behind the Grave of Ling Wu Zing.
109. 寒翠Cold Splendor.
110. "我愛"My Favorit.
唐維Mr. Tonson.
111. 凝思The Thinker.
112. 晚歸Homeward.
113. 曇花Budah Flower.
114. 天然色片Color Plates (4).
唐耀鈞Mrs. K. Y. Tong.
125. 嬰視Portrait of Child.
黃振玉Mr. Freeman C. Huang
116. 十刹海之秋Autumn.
117. 晚渡Night Ferry.
118. 春雪A Late Snowfall.
119. 松雲Pines and Clouds.
120. 圓明園後Ruins of Soochow Street in Summer Palace
121. 歸途Homeward.
122. 鄱陽夕照Sunset on Po Yang Lake.
123. 勝利?"Victory"?.
124. 霧Fog.
張珍侯Mr. Chang Chen Hou.
125. 歸帆Return Sail.
126. 白羽White Feathers.
127. 光與角Light and Angles.
128. 純潔Purity.
129. 舞侶Dancing Partners.
130. 老少December and May.
131. 入山To the Hills.
132. 留別Adieu.
133. 吹Still Life.
134. 雪後After Snowing.
135. 廬山一片雲Clouds of Lu Shan.
136. 塔Pagoda.
137. 海天帆影Sails.
138. 衣The Frock.
葉麗珊Mr. Lo Yee San.
139. 傘Sunshade.
140. 蘭花Cymbidium Virens.
141. 肖像Portrait.
142. 桃花Peach Blossoms.
143. 春之園Spring in A Garden.
144. 塚Tomes of the Dead.
145. 古木Old Tree.
146. 雪景Snow.
147. 黑與白Black and White.
蔡子儀Mr. Hall V. K. Tsar.
148. 雲青青兮欲雨水澹澹兮生煙Lakeside.
149. 谷霧When Weather Changes in the Valley.
150. 疏林斜陽Sunlit Wood.
151. 日本館中In a Japanese Restaurant.
錢景華Mr. Chien Chin Hwa.
152. 霧朝Misty Morning.
153. 貓Kitten in the Dark.
154. 幼犬Puppy.
155. 雙鶴Storks.
156. 昂然Ever So Proud.
157. 殘夏Late in Summer.
158. 雨Rain.
159. 四方與三角Squares and Triangles.
160. 樂雪Enjoying the Snow.
161. 蔓草Weeds.
錢瘦鐵Mr. Chien Sur Tien.
162. 微笑A Smiles.
163. 黃山一角A Corner of Hoang Shan.
張竹平Mr. T. B. Chang.
164. 園中In the Garden.
165. 母女Mother and Daughter.
張仲善Mr. Chang Zoon Shan.
166. 禪林A Monastery.
167. 羔Kids.
左廣生Mr. C. S. Tso.
168. 靜物Still Life.
朱壽仁Mr. Chu Shon Zung.
169. 渡頭At a Jethy.
170. 探影Seeking Subjects for the Camera.
171. 虎跑寺Hu Bao Temple.
172. 歸途On the Way Home.
上海光畫研究會The Shanghai Japanese Photographic Society.
北村寶藏Mr. G. Kitamura.
173. 朝霧Morning Mist.
碓冰呼和美Mr. A. Usui.
174. 中國之街A Chinese Street.
175. 風景Landscape.
176. 行進中Front of N. Y. K. NYK.
177. 勞動Hard Labour.
178. 庭之一隅A Nook in the Yard
Mr. H. Tabuse.
179. 靜物Still Life.
武田美Mr. M. Takeda.
180. 冬日A Winter Day.
181. 朝光Morning Time.
182. 上海Shanghai.
塚本源藏Mr. G. Tsukamoto.
183. 冬Winter.
田書平太郎Mr. H. Tamura.
184. 長閑鄉Easy Life.
185. Steam and Smoke.
186. Afternoon Sun.
蔡仁抱Mr. C. B. Tsai.
187. 春江水暖Ducks.
188. 溪畔A Sunny Brook.
189. 人像Portrait.
190. 人像Portrait.

商場行市

匯兌拆鬆

▲洋釐 昨市依然堅固、早市七錢二分三釐、比上日又大五毫、午市七錢二分三釐二毫五、較前天猶昂三毫七五、公會內交易甚形活動、各路去貨仍濃、實之續購洋業、暖收現洋頗勁、殆因各路需要孔殷之故、以致需價有增無減、銀行交易三四十萬元、客帮以天津大連為最、及長江內地等均有興去、共計一百萬左右、來源平淡、杭州運進三十餘萬、其他各埠稀另而已、小洋行、做開單角早市六錢一分四釐、午市六錢一分半、比上日起昂三釐、錢莊早市五錢八分三釐一二五、午市五錢八分三釐二二五、較前日同大二毫五、成交十餘萬角、銅元縮短五百文、計三百九十千〇五百文、衣牌亦減二文、計二千八百二十四文、角坯仍為二百二十八文、貼水九十四文、小一文、門市兌換銀元轉見減削、計每元換二千七百八十至二千八百文、輔幣如常、自十二角五十至七十、雙毫大致四百五十文云、

▲銀拆 昨各銀行收解款數三百數十萬、華商各莊收解貨項匯數約四五百萬、銀拆仍爲平穩、早午市仍同開二分、銀行掛牌亦爲二分、

內匯平定

昨華商銀行公會報告、國內各省匯兌情形尚稱平定、交易不衰、匯水如京津漢升洋陸、漢口洋匯亦降、綠申匯二三錢之故、計北京公砝升一兩、爲一千〇五十兩〇五錢、銀元則減一元、計一千〇三十三元、天津行化亦升一兩、計一千〇五十八兩五錢、銀元降一元、計一千〇十二元、漢口銀元小落四元、爲一千〇〇六元、餘無變化、又本埠中行接天津電訊、即期行化升六錢二分五、計一千〇五十八兩一錢二分五、

銀市平平

昨（八日）接據英倫電訊大條近遠期均長〇六二五、計近期二十六辨士二五、（合英匯平二先令七辨士）遠期二十六辨士一八七五、市況平平、印度買進、賣進者已滿足、又美銀加一二五、計爲五角七分二五、英對美仍爲四元八角七分九三七五、英對英縮一二五、日英一先令十一辨士一二五、日美四六九三七五、英對滬仍爲二先令七辨士一八七五、

標金稍漲

昨（八日）標金市況似稍見漲、惟上午頗平、自早間跌而復漲、驟有三四錢上落、蓋英美銀價並長、英匯揭後平軟、旋加數錢、殆因日金似堅、下午趨勢稍挺、計漲一兩之內、復減去二三錢、收市比較前天計加五錢、外匯銀商交易蕭疏、惟午後略有白銀市場上同業買賣午前清淡、

債市盤旋

▲結果均同好二角許 ▲期現成交一百七十餘萬

昨（八日）公債期債市況、又甚蕩旺、價格無大變動、而各方猶出頗稀、總計成交數、較前日約逾五十餘萬元、爲一百七十三萬元、中分整六三月期二十一萬五千元、四月期七十萬元、七長三月期四十四萬元、四月期三十七萬五千元、現貨仍靜滯、

▲七年長期 七長現貨上午開出一次、爲七十三元二角、比週初之價小三角、三月期初開爲三元五角、

東匯

掛牌勿動、內盤最軟、午後頗堅、殆因各路需要孔殷之故、

整理六釐

棉市略漲

昨（八日）紐約棉市呆滯無特色、業中人取觀望態度、

紗市略漲

▲現紗 昨日（星期四）現紗市況又轉趨勢、

英匯

掛牌勿更、內部價穩、

美匯

掛牌不更、內盤平平、

市價一覽

◉國外票匯 三月八日（禮拜四）市

◉國內匯兌

◉各國票價

◉金市

◉銀洋錢市

◉蘇州金銀市

◉蘇州錢市

◉無錫金市

◉無錫錢市

◉滬南米市

◉滬北米市

◉無錫米市

◉無錫雜糧市

◉油豆餅

◉上海華商紗布交易所

◉上海證券物品交易所

◉上海華商證券交易所

◉上海麵粉交易所

◉本廠粗布

◉大連油豆餅電

◉現貨麪粉

◉紐約棉市

◉利物浦棉市

◉孟買棉市

◉大阪三品紗

◉匹頭行情

船期

▲進口輪船報告 三月八日（十七日）

▲出口輪船報告

▲長江班 ▲寧波班 ▲定海石浦海門 ▲崇海班 ▲穿山定海班 ▲通州揚州班 ▲福州班 ▲溫州班 ▲南華班 ▲北洋班

外洋輪船報告

▲香港小呂宋 ▲舊金山 ▲西雅圖班 ▲英國倫敦班 ▲法國馬賽班 ▲德國亨寶班 ▲呂宋爪哇班 ▲世界班 ▲花旗溫哥武 ▲意國郵船班 ▲長崎神戶班 ▲青島大連班

旅行一覽

◉滬寧路行車時刻表

▲上行車 ▲下行車

上海北站開、南京開、鎮江開、丹陽開、常州開、無錫開、蘇州開、崑山開、安亭開

▲附誌 快車祗上海北站開行之七點鐘至安亭三等客票、如欲詢問請向上海北站詢問處接洽電話北三一九九

法庭公布

—地方法院—

▲民事批示 ▲蔡倫新請領銀元由、狀悉、仰於本月九日上午十時、來院具領、▲陸貴賓請銷案由、狀悉、准予銷案、▲高杏春請執行由、狀悉、候飭傳訊追、▲姜細梅請執行由、狀悉、案已上訴、所請暫從緩議、▲張露等委任代理由、狀悉、應准委任、▲沈兆麟請領銀元由、狀悉、仰於本月九日上午十時來院具領、

▲民事判決

▲刑事判決

▲刑事裁決

▲刑事批示

—臨時法院—

▲民事判決

▲民事批示

—上訴院—

▲民事判決

▲民事裁決